盛京時報

The Shengching Shihpao

（大正十年八月十八日）

陰曆七月十五日

發行所 盛京時報社
編輯人 菊池貞二
印刷人 宮川貫作

休刊中日…大祭祀拜

論說

統一（續）

統一。爲立國要素。凡搆成國家者。其主權未有不相統一。倘有兩個以上之主權。與之並峙。則在其領土內。不能發生統治之效力。縱外交關係。承認一方面爲有統治主權之機關。究之在國際間。必不能認爲完全統一之國家。不特內政紊亂。外交失敗。職由于此。而其國家之隉杌。必至傀儡不可終日矣。中國政府非不思謀南北之統一。無如恃武力爲唯一利器。是以延至今日。亂離如故。向者恃陸榮廷以抑制西南。而陸巳敗逃。恃王占元以聯絡南北。而王又被逐。政府于此。恐亦知武力之不足恃。謀統一者必自有其道在。盍亟翻然變計。以求眞正統一之實現邪。

況今日之中國。有可統一之時機。而又處不得不統一之形勢。駐外各公使對于參與太平洋會議。紛々電請政府。速謀統一。以便將來提議案件于國際間。不致爲各國所不顧。且將與世界列強處平等之地位。以形勢言。際此太平洋會議未開會以先。亟宜促進統一。不容或緩。而吳佩孚又爲全國聞望所歸之一人。平日主張。皆以國家主權爲前提。吳氏承認巡閱兩湖。本其夙昔愛國之誠意。不難與陳炯明握手。調和南北。言歸于好。以時機言。今日又不難統一。故外人方面。亦謂中國巳屆統一運會。苟南北要人。願念國步之艱難。熟審武力不足以謀統一。正可利用外交之形勢。乘此局面轉换之時機。妥協統一。易如反掌。加以各省競尚自治。則聯成自治以後。統治權還須歸諸中央。使中央而不爲自治梗。雖破碎支離之中國。夫豈不能統一乎。

昔蕭徠士論治之言曰。扶植向心力之道。莫善于承認離心力。而使其有活動之餘地。夫然後足以弭其反抗。而使統一得以增進於無形。善哉言乎。今之倡自治者。即離心力之澎脹。承認各省自治。則其離心力必達於至小限度。向心力必達於至大限度。國家得向心力之扶植。統一何有哉。惟不明乎此。祗知扶植其向心力。而以武力壓迫其離心力。斯離心力愈大。而南北之抗爭不巳。致去統一途徑。愈走愈遠。此次黎黃陂對于湘鄂事件。電請政府俯察民意。實行自治。可謂得扶植向心力。縮小離心力之原則矣。政府誠能鑒往者統一不成之實例。對于目前統一之機會與形勢。而不肯輕易放過。則國內外延頸企踵所屬望之統一。庶幾足以完成矣。

特是時機易逝。形勢急變。頻年來可望而不可即之統一。因能實現與否。此際尚屬疑問。第平心思之。國人厭亂久矣。爲武人者應亦鑒于佳兵之不祥。自不致悍然不顧。再禍中原。若政府所有統一之決心。似非難事。矧共同管理之說。盛唱于歐西。吾國人而猶不覺悟。將爲共同管理之領土。則國不知何者爲統治主權。吾亦何貴。倘知國家體面攸關。幸毋坐誤統一之時機。以自失外交上之形勢也。跂予望之。

禁治產與廢嫡（做）

凡非喪心病狂。即酗酒損事。或放縱無度者。民法上爲保護產業起見。一律禁止管理財產。所謂禁治產者是也。

或謂「共同管理」。亦國際上之一種禁治產者耳。嗚呼。民國肇造。十稔于茲。豎子遂不可爲矣。不幸將受禁治產之宣告乎。

惟民法上之禁治產者。倘能悛改覺悟。則必有恢復權利之一日。是係法律所保障。設令管理人。抱有如何野心。亦無復如何者也。若國際上之禁治產者。則恢復權利。絕無保障。予與予取。亦唯列強之任意而已。

美國商務總長胡巴氏。主張中國須歸國際管理。謂先暫行管理十五年。中國若能恢復完全自治能力。則屆期必當照舊歸還。尙似有認容禁治產者之權利者矣。

然美國何慰撫菲島獨立黨。謂未達獨立時期。雖遽准實行。是吾人所習聞也。若中國租界。均有期限。然何時果能恢復主權。遙遙無期。盡人所知。蓋十年或二十年之後。勿以吾人觀。「禁治產」。一變成爲「廢嫡」。之由

防疫上之要塞（做）

幸甚。

近數年來。使東省人民。危懼不置者。無如疫癘來之警訊也。夫外患固不可不防。然至防疫之急。則不容一日或緩。其害亦有此勝彼者矣。滿鐵會社。平素關于防疫一事。悉心籌劃。不遺餘力。此次亦爲嚴密防範計。擬在奉天長春二處。設置永久的隔離所。開辦隔離所。需費十萬餘元。可以收容一千五百餘人。不日即可興工。蓋亦防範疫軍之一大要塞而已。

夫此種文化衛生的設施。無論何國不拘何會社。均屬極可歡迎之事。不知爲維持自家勢力。純急于編練師旅。厲兵秣馬之中國軍閥諸公。爲愛護蒼生計。遂無嚴整防疫上之軍備之意歟。

食肉之與搾乳（做）

「屠牝牛。食其肉。孰與飼牝牛搾其乳」。英宰相魯伊特喬治。對于西列夏問題之奸諷言也。蓋德爲牝牛。欲食其肉者法國。而願得其乳者。其英國乎。

巴黎此次開會之最高會議。擬解決西列夏問題者也。未開會以前。外間傳說。英法均有互讓之意。屆期不難解決。詎一旦開議。則「食肉」派。與「搾乳」黨。執一不讓。以致英法刻巳中止討論。將委于國際聯盟公斷。不知孰能制勝也。

蓋主張「搾乳」之英國。與力持「食肉」之法國。其目的無甚逕庭。均以巳國利益爲前提。惟其國情與環境不相同。以致生緩急之差耳。

則列強之對付中國。其主張不一。然至以巳國利益爲前提。則相同也。爲俎上之肉者。可以鑑矣。

美國前國務卿 修改媾和條約之意見（續）

▲國際聯盟規約、加以修改、與媾和條約中之一般的條項、完全分離、

巳將強制實行威爾塞媾和條約之權限。悉委于主要列強。于爲國際聯盟。得不負任強制實行媾和條約之機關。以完全其本來固有的職分。至此項國際聯盟之性質。由參考吾人之提案而修改之。故對於世界一般事物。毫無強制的權限。即對于媾和條約及一般事物。喪失強制的手段之權。能較諸現行國際聯盟。實有天壤之差別。

惟一旦喪失強制力。自須變更其規約。規約既經變更。即聯盟之組織的機體。亦必隨之而變更。雖然。以吾人觀。實留之亦可。即以現有理事會。充上列之「顧問委員會」則使現有之聯盟事務局。行其上列「公報局」之任務焉可也。

然理事會因認主要列強對于聯盟之優越的權利者。故違背上述國家平等之原則。頗爲明瞭。因此宜使代行「顧問委員會」之理事會。屬于上列之「代表者會議」。

上述意見。僅爲一理想的提案而巳須與現行聯盟組織相折衷。而後始可得爲新聯盟之基礎案。要之須修改威爾塞條約爲首者也。

關辛氏。又謂吾人當作製本案之時。被前者對于國際間聯合。(即國際聯盟)頗加攻擊之美國一部份人士。爲激烈之反對也明矣。雖然。倘有對于完全修改之新聯盟。尙加反對。此即忤逆美國全體之意思。且爲反對熱望平和之世界的意思也。（巳完）

英國在華之地位

▲英國勢力侵入中國巳久二十二行省以及蒙藏無處無之

西力東漸。中國首當其衝。而其所受之利害。亦殊爲複雜。茲就將其所受之害而言。莫大于列強在中國設定勢力範圍。就中尤以英國之勢力範圍。最爲廣濶。或租借地方。或攫取礦務。或掌握鐵路。或於產業及海運。極意經營。致中國各地方。莫不爲英國之勢力所交錯。

當此太平洋會議將解決中國問題之時。英國在華之地位現狀如何。亦於時局上頗爲重要問題。茲將其概要列記于左。以供留心時局者之瀏覽。而爲研究者之資料焉。

●在華勢力範圍與其發展情形

第一、租借地

(甲)、威海衛　甲午一役以後。俄國威嚇中國而強租旅順及大連一帶地方。英國于焉以勢力均衡爲名。租借威海衛。即于一千八百九十八年七月一日。締結。中英條約。得將該地完全掌握。其區域定爲劉公島威海衛灣內之諸島。及威海衛全灣沿岸三十英里以內之地方。而在「具獸尼基」東經百二十一度四十分以東之沿岸。及其左近沿岸。選擇地區。建築砲臺。駐屯軍隊。或設備必要防禦物爲其特權。又得在租界區內。收用地面。如鑿開井泉、修築道路、建造病院。並得隨意使用之。其租借期間。與俄國駐守旅順之期間相同。

(乙)、九龍地方　當法國租借廣州灣之時。英國視爲有機可乘。藉口香港之防備與保護。及對法國勢力均衡口實。即于一千八百九十八年六月九日。締結中英條約。以租借該地方。租借區域。定爲九龍半島一帶地方。及左近諸島。其面積計約三百五十六方英里。先此香港島已于一千八百四十二年被英國所吞噬。而九龍市街附近。亦于一千八百六十年被奪。于焉九龍半島。全體香港。及左近四十餘島。大鵬深州兩灣與香港左近之海面。悉歸于英國掌中。租借地域之行政權全部。亦歸于英。其租借期限。定爲九十九年。

第二、不割讓地

(甲)、舟山列島　一千八百四十六年六月四日。中英兩國。締訂條約。約定將舟山列島。決不割讓于他國。

(乙)、楊子江沿岸各省　依一千八百九十八年二月九日。中英外交文書。淸國對于英國。約定不割讓長江各省。(蘇浙皖贛鄂湘川黔)于他國。

(丙)、雲南省孟連洪江地方　係由一千八百九十四年三月一日。締結關于中國緬甸境界及通商之條約而約定者。（未完）

過激派政府之中亞政策（續）

而西歐各國又盡死力抑制我國西部之革命運動。以防過激思想之擴張。按現在之情形。而樂觀過激政府。巳難再向西方伸張其勢力矣。故以過激派世界征服之地位推之。西方既不能再進。則必向東南兩方而進也。

試觀俄國之外交政策。於列寧執政以前。巳全然以新生發爲標準。其一九一七年四月會威夫公爵內閣之宣言。巳極明瞭。其內容略謂。巳得自由之俄國。不欲支配他國之民。亦不欲奪人之國權。而以強力佔領外國之領土焉。蓋我俄國所希望者。即以民族自決之權利爲基礎。而確立永久之和平也云。及列寧執政。其政策方針。不但未曾稍變。且有甚於從前者。查俄國新政策實行之後。其第一之結果。即舊俄帝國內何數民族之獨立也。各他地利亞巴西幾利亞。幾魯貴架土爾其斯坦俄瓦薄加拉等皆承認其自治矣。且其中巴西幾利亞有志之士有聯盟。以上回教諸國之志多方運動。正在努力進行中也。其第二之結果。即爲一九一八年一月十四日特維俄對于波斯之通牒。破壞波斯與各國之條約。並聲明放棄阿所奪波斯之一切利權。當爲付還。其第三之結果即爲對士耳其印度以及其他國民主義者之聲援。因有此等結果。遂激成亞細亞之不安矣。目下亞細亞復興上之外部的刺戟。即盡由過激俄國所發生也。當世界大戰方興之際。聯合國皆以人道自由爲口實。而標榜民族自決。是以亞洲之衰弱民族皆崛起。而參加戰渦矣。及至戰後。聯合國之態度。乃爲之大變。卒使國民主義上之道德的信頼。盡喪焉。且彼等戰後之藉口。即唯有過激派而巳耳。觀夫過激派東漸之目的。顯然有二。一爲過激主義之宣傳。二爲驅逐亞洲資本國。按其後者。過激派之目的。與今日亞細亞之目的同爲一致。是西歐列強既之事。毫無可議之點也。但上述第一之目的。則與新亞細亞。不能相容。而首先須加以研究者。則過激派之國家是否爲社會。必然之形勢。殊一大疑問也。次則爲之激主義。對于亞細亞。無強制上過精神的根據。況西歐之社會生活以資本主義的產業組織爲基礎。而且下巳達極窮之境地矣。且過激派對于自巳主義之實行。其強制亞細亞者。與強制西歐者。意義不同。（未完）

哀情小說 夢梨錄（七）

讀者亦知秦翁書中。果作何語。而令媚梨悲惻至此。其爲媚梨之婚事。固不待言矣。然所謂快婿者。初非媚梨意中之人。而爲都門富翁吳某之子。其人名曰哲生。秦翁書中。盛稱其人。狀貌若何美麗。才學若何淵博。家財若何富有。滔滔不絕。不下數千言。然此稱美哲生之言。初未嘗入媚梨之目。蓋媚梨讀至吳哲生三字。淚珠巳簌簌而墮。淚眼模糊。不能復辨隻字。第覺眉目挺秀神采英爽之夢玉。將不得復與聚首。紅樓咫尺。行且等諸萬疊蓬山而與素無愛情之人。勉成伉儷。以弱質纖纖之媚梨。驟遭此意外之變。悲從中來。固其宜也。時媚梨之母。目覩媚梨嚶嚶而泣。不勝驚訝。俯身坐牀沿。以手撫媚梨之髮。柔聲問曰。媚梨吾兒汝心中果何苦。吾方喜之不暇。汝胡爲悲惻若此。媚梨以巾拭淚且拭且言曰。吾親愛之阿母。吾心碎矣。願汝勿復問吾。媼聞語。愕視良久。旋復問曰。媚梨汝盍告吾。凡人心中。苟有抑鬱之事。必吐之始快。若鬱而不宣。久之將成心疾。汝盍告吾。汝心中果何苦者。

媚梨曰。阿母。吾心中初無所苦吾但不願嫁耳。此語一出。媼笑容頓斂。狀似微愠。久之。始徐徐言曰。媚梨。汝故態復萌耶。汝苟草角終者。睚恃父母之心不安。抑且貽譏于隣里。汝願汝父母受人譏訕耶。媚梨初不遽答。有頃。始發爲悽惋之聲曰。阿母。吾嫁亦未嘗不可。然吾殊不願與哲生爲偶。媼曰。兒誤矣。彼哲生富家子也。其家財不下數百萬。崇樓大廈。約十數所。沃饒之田。亦有數千頃。他日吾兒居瑤臺畫閣中。錦衣美食。幸福正復不淺。媚梨遽作輕藐之狀曰。人貴有依耳。雖富奚爲。彼紈袴子弟。才頹性最深。幾見能自立者。媼曰。媚梨善辯哉。出口輒多哲理。然人亦不可一概而論。若父書中不云乎。彼人貌頗翩々可喜。近巳畢業于某學校。成績甚優。然則彼人固非碌碌無才者也。且汝未識其人。又焉知其短于才。媚梨不答。但伏枕啜泣。雙肩起伏。有如秋水之波。久之。始仰其首。悲聲曰。吾親愛之母。吾雅不願嫁彼素不相識之人。吾愛。……吾愛楊。……吾愛楊家夢玉也。（未完）

廣告

滿鐵定期船 大連出帆廣告

青島上海行

榊丸 八月廿日正午開航上海行

▲本船均設有船內無線電信局滿鐵埠頭事務所

海運課

客貨取扱 丸二商會

大連監部通二丁目（電話二六四〇、一八五五）

日本郵船會社 大連出帆

●長崎、門司、神戶、橫濱行
花咲丸 八月廿日
高砂丸 八月三十日
相模丸 八月十日

●汰沽又天津牛莊行
相模丸 九月一日
花咲丸 八月十三日
高砂丸 八月廿日

●牛莊行
濟州丸 八月八日
山東丸 八月十二日

●門司神戶大阪行
相模丸 八月十一日

●歐洲行
鳥取丸 八月四日

日本郵船株式會社 右定期船倘因天候及其他事故日時或行變更

三井物產株式會社大連支店 代理店

東亞公司 奉天小西關 電話一七

百務廣告

一、本廣告分甲、乙、丙種甲種面積一方寸半有零（合五號字二百二十字）乙種一方寸有零（合五號字一百五十字）丙種半方寸有零（合五號字七十五字）
一、甲種廣告費每日小洋一元五毛、乙種小洋一元、丙種五毛
一、登載以收信先後爲序每日午後一時以前來件到社、次日即可見報
一、本廣告、如何占面積大於甲種者、另按本社廣告例算價、不適用本欄之例

雜件欄

請注意 相 意賽麻衣東海神 查先生係前淸貢生乃法政六年畢業政治學士也志在濟世業精相法師承異人獨得秘傳凡人生已往現在未來名利功果可了然斷明不誤眞堪稱鑑觀如天明察如神恐精妙理賽乎麻衣者也寓本城裡華昌飯店且先生重在會友相金隨便爲此特啓要知前程請快注意

栢善堂 七月十五日公齋一天 奉天恭請催擋承並鸞躬女領正盧化一道號守元座慈善道場特請八方爺台結緣八方爺聖臨壇凡人緣求願增設大西關弟一樓本院

大昌煤局 奉天鐵路附屬地 撫順煤 本溪湖煤 日電話二〇 中二四九番

義昌號 奉天新市街 各樣煤 日電話四七五番

三有公司 奉天西塔 牛心臺無煙煤 電話日三三番 中〇〇三號

家庭工業社營口分廠開收股本廣告

啓者營口分廠所出各品完全國貨本 由上海總社撥欵開辦迄已三年茲因廠牌牙粉銷路增多要由天虛我生君發起將營口分廠另行集股組成兩合公司股額大洋三万元先收一万五千元爲優先股每股一百元一次交足次日起息按月九厘得利外加且在京部立案利益之大莫過如此各股東代銷本貨價目更減並請東三省各埠向在上海批貨之家于登報之日起直接向營口交易既廉且速詳章向營口分廠函索即寄

發起人無限責任股東總經理 陳栩園 即天虛我生 住上海西門內
無限責任股東東三省分社總理 陳掖卿 住營口永世街家庭工業分廠

招商局圖南快輪准于舊歷七月廿四日早（即禮拜六早）由營口開往烟台上海以後常川往來每隔十日一次定期不悞

奉天代理客票處大西門裡眞正稻香村 小西門裡眞稻香村仝啓 中電九百二十八號

雙陽縣第二區保安衛警察隊長王星樓君之德政

本區保安衛警察隊長王星樓君到差以來半載有餘令望令聞已口碑之載道立功立德感度族之莫名對于地方一切善政實難枚舉茲就重顯然易見畧述之下所有保安地面不分晝夜嘗屬出力東勳西堵不辭勞苦督率巡之要路更屬有方以致匪徒聞風遠颺近來他處搶劫無算但敝區境內未聞盜案發生紳民等均賴王君之保障刻地境安寧居民一體均樂業安枕無憂視王君警界之偉人對于各界頗有感情無不贊成王君之名舉素知事務嚴明諸事認眞辦理恐有無賴之徒藉端挾嫌捏詞毀其名譽亦許有之如有侮長破壞名譽之類殊堪痛恨惟名舉飲祝電要紳等感恩莫大無以爲頌謹如數言以彰德政刊登報端仰各界諸君共鑒

雙陽縣二區紳商民等

李延東 盧佐廷 李洪傪 張廷詰 段文煥 羅敬書 張雲 溫子珩 岳殿芳
崔祥五 王生東 魁發義 武興周 許梓芳 世德厚 世德成 常文恩 龍云五 李占一 朱輝南 謹啓

長春 益通銀行緊要聲明

啓者長春發記錢號欠本行借欵業將頭道溝哈爾濱公生福三處房地契據繳存作抵惟自該號停業以來雖經催索迄未淸償查該號財東劉紋青名下所有本行股票計怡記戶名行字第一百五十八號至第一百六十二號又銀第一百二十四號股貳百六十股發記號戶號戶名行字一百七十七號第一股七十八號股一百股双發合戶名行字第一百七十四號第一百七十六號百一百股共計四百六十股實交股本金共一萬一千五百元本行爲顧全債權起見暫將此項股票一併截留作爲增加押品在該號對於本行債務未經淸償以前此項股票一律停止過戶如有在外轉賣抵押情事本行概不承認除函請商會轉呈長春審判廳登記備案外特此聲明

化銅罐

啓者本會社所製各種黑鉛化銅罐成色優佳向蒙顧主歡迎今爲推廣銷路便利主顧起見

特約 奉天小西關外 天慶仁五金行爲 東三省各處總代理店

並無二處賜顧者請向該代理店直接商議整批零售價值格外公道此佈

大連滿洲坩堝株式會社啓

專辦中外各式貨品代理保險事務

資本金 一萬萬圓
積立金 二千三百一十八萬圓
總行 日本東京
分行 中外各埠一百一十五處

奉天大西關 三井洋行

滿蒙銀行緊要廣告

敬啓者敝行前經衆股東議決備集鉅欵擬於陽曆八月二十號將該行前後籌劃新整頓已經稍有頭緒向後正式營業 力圖進行恐未遍知特此謹告

四洮鐵路局廣告

中華民國十年八月二日交通部公布

國有鉄路運送振濟物品平糶量食減價條例

第一條　凡國有各鐵路運送振濟物品及平糶糧食其減價辦法依條例之規定行之

第二條　凡國有各鐵路運送振濟物品或平糶糧食非有地方最高行政長官或專辦振務正式機關之公函將擬運物品名目數量及上下車站逐項列明經交通部核准者不得照本條例之減價辦理

第三條　凡發送振濟物品經行國有各鐵路依照該路普通運價五折核收現欵

前項振濟物品以左列各欵爲限其他物品仍照普通運費核收

一糧食　二振濟衣服　三銀錢　四棚帳及振濟藥品

第四條　凡運送平糶糧食經行國有各鉄依照各該路普通運價七五折核收現欵

第五條　如遇重大急振其辦振人員經地方行政官或專辦振務正式機關將乘車人數等級上下車站名及日期詳細開送交通部或鐵路局察看情形酌給免費乘車證

但前項免費乘車證均發二等其隨從發給三等不得要求塡發頭等

第六條　凡運送振濟物品及平糶糧食應由第二條規定之地方最高行政長官等先期詳開函達交通部以便酌核辦理　如裝運時有發現種類不符或超過所載數目及不按下車站點或中途私卸者仍照各路定章處罰

第七條　凡運送振濟物品或平糶糧食應由第二條規定之地方最高行政長官等請交通部核准後由交通部塡發減價憑單赴站交價換票裝車

第八條　運送振濟物品及平糶糧食除運費照第三條第四條減收外凡裝卸費及一切雜費仍照各路定章徵收

此項減價憑單經部核准即行塡發不收照費

第九條　凡運送振濟物品及平糶糧食不得夾帶商品及違禁物危險物如有犯者一經查出即照路章究辦

第十條　振濟物品及平糶糧食之運送時途中照料一切由託運者派人押運自行保管

第十一條　凡運送振濟物品及平糶糧食本條例規定者外關于經行各路運費及一切章程均應遵守

第十二條　凡非本條例所規定之機關無論運何種物件均不得照減價辦理

第十三條　本條例定于民國十年八月二日施行其九年十一月四日公布之減免車價條例即行廢止

曹錕擬借債充軍費 (十六日發 北京專電)

▲以礦山向英商抵押
▲可否聽政府之指令

中央接到曹錕來電畧云中央能籌備軍費甚好倘不能則擬以直省礦山抵借於英商福公司以濟一時之急可否之處務乞赶速指令云云

南軍不受吳使調停 (十五日發 漢口專電)

▲蔣作賓堅持其主張 ▲湘鄂或將再開戰端

吳使抵漢後即赴前敵以試行其對南之調停當經提議南軍先行退鄂詎南軍總司令蔣作賓堅決拒絕加以否認吳巡閱使蕭督軍到底主張直衛武昌以資設立自治政府以致調停頗爲困難吳蔣談判或將決裂又開戰端亦未可知

東報評論中國前途 (十七日發 東京專電)

本日東京朝日新聞關于中國前途之論評畧云前在事實上左右中國之軍閥勢力漸形減退聯省自治之勢已形猛烈惟此種現象果否備有革新政界統一中國之可能性殊屬疑問吾曹對于聯省自治說雖表示敬意然其前途尙離信賴而此項自治運動倘或不能成功自當陷于美國所主張之國際管理必矣則吾曹切實希望隣邦有識之士對于此項運動之勢與誠加以注意云云

旅滬鄂人屬望于王 (十六日發 上海專電)

▲請其宣佈對鄂方針

旅滬鄂籍公民自治會電致吳佩孚謂王已離鄂謹以一言爲閣下告閣下前者提倡國民大會以民意爲前提一時喧傳中外聞望所歸今閣下代王巡閱兩湖亟宜宣佈對鄂方針云云

蕭耀南已對湘備戰 (十六日發 上海專電)

▲因湘軍撤兵條件過酷

湘趙提出撤兵條件頗爲苛酷蕭耀南因此謂湘軍毫無和意即將戰備

贛陳將步鄂王後塵 (十六日發 北京專電)

近項傳說謂贛省將蹈鄂之覆轍陳光遠亦不免步王之後塵

俄國渴望對華通商 (十六日發 上海專電)

▲不希望回復在華權利

據有責任之某俄人云勞農政府曾向中國要求還付俄國在華權利確係事實莫斯科政府外務總長前于昨年發表此意項見要求中國復活邦交開始通商惟中國迄未表示何等回答以致該案已形自然消滅是以極東共和國不希望回復在華特權如滿蒙利權並未曾要求以此種特權爲條件之通商云云

東隣對共同管理說 (十六日發 北京專電)

▲各報一致反對 ▲吾國民反省否

此時中國國際共同管理說囂然而起大有不成事實不止之勢東京朝日東京日日萬朝讀賣國民各報均各揭載論評激烈反對謂雖管理他國猶不免視之爲屬領豈可不反對耶然反覩中國現狀誠堪寒心國內分裂援亂頻仍督軍跋扈財政紊亂外人眼底之所映中國似已不能列于國家之地位而維持其獨立所以即有管理說者實在于此爲中國者倘不及時舍小異而就大同則共同管理之實現恐亦有所不得已矣設令一旦至此吾人爲善隣者祗得鑑涕淚尙有餘意誠不得不望民國識者之有所反省也云

湯漪不直湘鄂調人 (十六日發 上海專電)

▲自治軍非爲逐王而起

舊國會參議員憲法起草委員湯漪電致調人若熊希齡黎元洪周樹模田文烈等謂鄂省自治軍並非爲王占元一人起義者實爲主張聯省自治而起詎直派竟乘王之危機坐收漁人之利由事實上觀之自治軍爲蕭逐王竊念公等籍隸湘鄂其急于愛鄉之情未暇顧念建國問題竟出而擔任調停不無可議諒惟將來軍閥倘或藉口討伐派兵壓迫我鄂公等又將何如加以藐視兩省亦已有自治軍起而倡發若公等倘或于此時提倡聯省自治各省望風而起指日可期云云

奉軍第二混成旅司令部布告

收押吉林松江林業公司全部財產之聲

請看本溪東二鄉警察隊長之德政

撫順厚生儲蓄會啓事

專治

浙省憲會改變計劃 (十五日發 上海專電)

基于省議員覆選終了

據杭州來信云浙江省議會覆選業已完全終了是乃出于省憲會意料之外所以省憲會不得已而改變預定計劃自十五日起開始討論草案豫計至九月止已于十三日決議討論採決法

鄂民議決自治條項 (十五日發 漢口專電)

湖北國民大會決議下列各項

一、宣佈王占元罪狀要求中央秉公處分
二、沒收王之財產
三、處罰全體袒王鄂人
四、宣佈湖北自治區域由鄂人解決鄂事
五、南北兩軍一律撤退自治區域
六、廢督裁兵
七、各縣選出實行委員一名

京漢路准發行公債 (十六日發 北京專電)

京漢鐵路頃准發行短期公債四百萬元其條件利息週年八厘每百元實收九十二元八角期限四年償還方法自發行後六個月起每六個月爲一期每期還五十萬元幷支付利息償還資金每月截留鐵路收欵十萬元以充之

鄂政客要蔣軍北伐 (十六日發 上海專電)

鄂省政客蕭昆瀛等昨向蔣作賓慫恿主張北伐並謂王占元已經驅逐乃吳佩孚蕭耀南逆時局之潮流抗我義師乘機漁利誠堪驚心合兩痛擊北方官吏以北洋軍隊壓迫我湖北者云云

美請參加會議原文 (十六日發 東京專電)

▲日外務省公報發表

十六日外務省公報日駐日美代理大使于大正十年八月十三日函致帝國政府招請參加美大統領提議之華盛頓軍備制限問題會議內容畧云美大統領者提議會議軍備制限問題及太平洋極東問題當接日政府懇切回答不勝欣幸之至按不生產的勞力實佔去在各國經費之太部分倘或長此以往不加節減難免苦于過大之經濟的負擔凡對于勞力之正當的報酬倘或充作此項不生產的經費豈能確保社會的正義與平和軍備競爭所需鉅欵確佔企業及其他國民負擔之太部分加以此種經費絕無何等經濟的和參況且脅威公安並非爲維持世界平和然而是非最有利害關係之各國協定滿意的基礎以資制限軍費則此項經費將益形增加美國確信列強會議直接討論此項問題今方其時至軍備制限問題雖以海軍爲最關重要然其他各種軍備問題亦列入議案以資講求完全方法制限新式戰鬥手段以重人道一事似亦爲宜提議者何則未有不願平和而能保障世界之平和者也是則凡掃除誤解協定和平之努力必須出于此項希望平和之精神否則制限軍備之前途絕無希望美國政府熱心希望各國關于刻下重要問題如太平洋及極東問題交換意見達成共通的諒解以資人民增進信仰平直定討議範圍則美政府不希望之緣以除去競爭原因爲最後之目的與範圍問題宜爲會議前交換意見時之議案美大統領依據上述宏旨向鑒于日本懇切回答茲向日政府招請參加一千九百二十一年十一月十一日華盛頓軍備制限太平洋及極東問題會議

各地專電

赴美參會員額

(北京十六日專電)中國出席于太平洋會議者正使一名副使四名評議員五名參事六名隨員十二名書記十六名

皖人反對呂李

(上海十六日專電)旅滬安徽民國致在京同鄉自治制度討論會之電文畧云呂調元本與前省長相結納虐待人民于玆二年是項人物務請萬勿選任爲省長

又聞旅滬安徽省憲促進會致電政府云李國筠在安徽之政蹟省民記憶尙新請勿以李爲省長

鄂人安鄂計畫

(上海十五日專電)據南京消息云旅寧鄂人議決自治大綱五條並即通電謂王雖已去吾軍猶在王兵留駐于鄂未可認爲安堵亟須戮力協心除此仇敵云云

李思浩將特赦

(上海十一日專電)李思浩將被特赦此間某氏已接李函當即離滬赴津

鮮人乘機活動

(上海十六日專電)僑居上海之不逞鮮人以華盛頓會議視爲絕好機會現正企劃建設種種機關以資大形活動假政府袖領中並有已經渡美者是以當局最近腐心切齒偵查此項事實

交易股份落價

(上海十五日專電)據中報消息云自當局取締交易所及信託會社並向領事團交涉取締租界內之此種機關後交易所股份頓形暴落

請允設交易所

(上海十六日專電)上海商務總會致電農商部請允許設立交易所

促進兩湖和平

(上海十五日專電)旅滬鄂人決定發起兩湖和平促進會使双方互讓退步並不破壞聯省自治之基礎

歐美來電

法開預備會說

(巴黎十三日來電)外傳巴黎將開華盛頓會議之豫備會議惟須爲絕對非正式的

打消共產主義

(紐約十三日來電)據聞列寧氏現已打消共產主義

運動會議公開

(紐約十三日來電)波拉君忽遜氏現正運動公開軍備縮小會議

英意承認派兵

(倫敦十二日來電)英意兩國均已承認若有必要場合擔派軍隊前往上部西列夏

希軍向土前進

(雅典十五日來電)希臘軍已向安哥拉方面前進二十英里之遙

否認列寧赴英

(倫敦十二日來電)莫斯科政府絕對否認列寧赴英說

協定救濟俄災

(利喀十三日來電)美國救災委員會現已協定完全分配對俄糧食

日本電報

三輪遺骨回京

(東京十六日專電)前于二十七日在曼索夫略附近爲巴爾智仙虐殺之三輪少將遺骨訂于十八日抵京

在華創辦學校

(東京十六日專電)日華實業協會擬在華創立學校以資發展文化事業現正進行

京都火災損害

(東京十六日專電)京都大丸綿房于十六日午前五時失慎全體建築物均歸烏有信託會社及京都取引所商人之私宅亦被延燒

日兵被擊失踪

(東京十六日專電)日哨兵三名在中東鐵路沿綫被巴爾智仙襲擊竟失踪跡

議員團歸來期

(東京十六日專電)赴美議員團訂于九月九日回抵橫濱

管理中國初步

(東京十六日專電)美國腹案將使中國置于國際管理之下此事已極明瞭而美國所欲提出之第一案即主張將外國在華之鐵道權移歸國際管理並聞美國官場云若該案一經提出則中國當承認以鐵道借欵担保以爲此種計畫絕無利益殆將提議保有鐵道利權案以資對抗

巴黎最高會議開幕

▲預日討論上西萊西亞問題……英法意見未能一致……三角實業區將分給德波兩國……一般專家之意見……英法意報紙之論調

八日巴黎急云。公報稱。高等會議。今日在外交部開會。聆上西萊西亞專家委員會陳述意見。明日該會議將聆駐哇泊林協約國高等委員宣布關于時局之意見。

八日巴黎電英首相喬治氏外相克松貴族財政大臣郝思爵士駐英日使林權助男爵是日晚行抵巴黎。由法總理白里安氏等在車站迎迓。喬治氏邀白里安氏在英代表團所寓之克里隆館晚宴。兩總揆宴畢作長談。各報皆注重此舉。謂兩總揆已承認彼此之意見相異。不若初料之甚。和解報揣悉兩總揆交換意見後。双方已具極溫和之情感。今日侵晨喬治氏與美國專家討論。彼等辦事之結果。及關于分割上西萊西亞各提議會議議事日程計八九款。以上西萊西亞問題爲要點。小巴黎人報之意。殊異之點。高等會議因意首相邀到。故定午後三時開會。微言報謂高等法英兩國爭于上西萊西亞公民大會之解釋。雖意見大異。但同意之希望。顯尙未絕。惟欲得同意。惟有一法。即注重專家之決議。及双方拋棄該地之實業區域不能分裂之見解是也。古風報以爲意美兩國代表成將倡議調和英法兩國之異見。晨報主張英法兩總揆之會議。如欲發生效果。則地方問題。從屬重要。不應專注重之。且當注重英國所有關于政策全體。法國各報載有波蘭外交議長之宣言。懇請速依和約與公民大會之本旨謀解決之法。英國報紙如每日紀聞報。不欲掩飾時局之困難。每日郵報深信双方必能得滿意之和解。且謂禍害言大。莫如協約之呈露弱點。該報與每日新聞皆以爲美代表之出席高等會議。必能幹旋一切。每日捷聞謂高等會議應設法過止上西萊西亞今所存在之戰爭危險。其道在解決各問題。力求公允對于德人及波蘭人無所偏袒。晨邦報亦主張公允解決之必要。意國各報所持之態度。似贊成法國之觀察點。國民報謂法國于上西萊西亞問題如。覺完全孤立。則意國宜出助之。俾保有阿爾巴尼亞之利益。

八日巴黎電。高等會議于今日午後三時在外交部開會。法總理白里安氏主席。英相喬治氏居其右。英人方面以爲上西萊西亞實業西區域應視爲莫可分裂之一部。宜給予德國。其所根據之理由。則以波蘭在此區域僅得二十八萬萬票權。而德國則得三十一萬五千票權也。至于白萊期與里白尼克兩域。英人不算入此區域之內。其地雖有若干礦產與工廠及二萬五千工人。然在比較上重要實業地。然若將併于實業區域。則公民大會票權之多數歸諸波蘭。蓋波蘭共得三十八萬一千權。德國僅得三十六萬權也。故主張以實業區域全部歸諸波蘭者。亦非言之無理。但法代表並不如此堅持。惟主張實業區域。依照所投票之多數分配與德波兩國。如是。則波蘭當占大部分。英法雙方于此顯不同意。希望兩國總揆之直接磋商。或可得一種解決。

九日巴黎電一般專家大都贊成不分裂上西萊西亞之三角實業區域。但法國專家拉羅希氏則主張分裂之。而以大部分給予波蘭。英國專家赫斯裂氏謂六百七十八區投票贊成波蘭。八百四十四贊成德國。計傾向波蘭者都四十六萬九千票。而傾德國者都有七十萬七千票。英國意見分爲三層。(一)解決當以區爲根據。此層法國同意。(二)此國領土不可被困於彼國領土之內。(三)各區在經濟上不能分立。必不可分割故三角實業區域應歸德國。英國又謂人民十一分之七投票贊成德國。而法國乃欲以十一分之七之土地給予波蘭。不容德國獲一礦產。法專家拉羅希氏辯駁英國之說。意專家兩無袒護。惟謂英人持論較諸法人稍符合公民大會之結果。

(以上路透電)

九日東電。由八日始。巴黎所開之最高會議。日本政府代表之出席者爲駐石井。駐英林。駐比安達三大使。重要議題中。如俄國救濟問題對勞農政府。承認至如何之程度。如何關于對華通商。各國之協定。如何而可等。此等問題。必然相逢。此在我國。於對西比利亞政策上。影響之處甚大。故對於會議之情形。一般注目云。

長白山一帶的天產物調查 (十二續)

木材的種類—採取木材的工具採取入的習慣—採取時的情形—轉運時的手續

赶上雨水多的年頭。河水大些。用不多少日子。木頭就可以放到大江。若是赶上旱天。河水越乾越淺。木頭就算下不來了。他們將來的賠賺。在河裏的時期。最有關係。照着普通的說起來。大半到陰歷四月底的時候。河裡的木頭。就可以放到江沿。木頭將放到江沿以前。在一道河裏放木頭的各幫。大家平均出錢出工。預先在河口上。用木頭鐵鏈等品。修一道水栫。橫在河裡。彷彿像個大棚。用他堵着由上流冲下來的木頭。若是沒有水栫。那木頭一齊自河湧到江裡。就叫江裡的大水沖跑了。但是他們這種方法。也不十分完善。往往遇着河水暴漲的時候。幾萬根的大木頭。都擁塞到水栫上。那河水被木頭堵的越激越高。水栫常被衝壞。水栫一決。那木頭就全數入江。順着大流漂揚而去。他們半年的勞力。千金的資本一下子「同付流水」。

若是順順當當的。木頭都放到河口以後。他們就把原來江沿上的房子拋了。重在江沿上蓋個板房。大家都搬到這裡住着。房子裡頭。也沒有炕。也不安床。不過就地舖幾塊板。一個的放着小行李捲。到夜間大家就拼拼揍揍一睡。擠到江沿以後。這個時代。就算他們的第三期了。第三期所作的活。就是連木筏一樣事情。(名曰串排)串排的時候。仍然是就着水裡操作。其法先用粗蔴繩。把木頭一塊接一塊的順着連絡起來。在河流入江臨近的水面上。圈成一個大環。(名曰木圈)就木圈的上水流。留一道門。可以從門往圈裡曳木頭。他們每人手中拿一件長木柄的鐵鉤。一夥人在木圈中等着串排。一夥人上水栫所堵的木堆裡頭。找有自已戮記的木。遇着一塊。就把所拿的鐵鉤。用力向木頭上一鉤。順着水曳到木圈裡邊。本圈裡的一夥人。就用木杆向大木頭的眼(預先鑿成見上)裏。橫着一塊挨一塊的挨。於是一夥人一塊。接一塊的往裡曳。一夥人便見一塊串一塊。也有在小舟上的。也有站到水裡頭。鬧鬧轟轟就像螞蟻倒洞一般。所採的木頭。長短是一樣。上邊已經說過。所以串的是候。長的和長的串到一塊兒。短的和短的串到一塊兒。兩頭用杆串好。再加以木楔。釘得非常堅固。從後縱着。一節一節的。由各小排。連成一張大排。相連接的地方。就用約子。(小樹製成見前)一道一道的綁着。每一張大排。縱着約七八節。(寬約三丈餘)一節一節的連好了。上邊再橫着一層敞木頭。這一張木排就算成了。就用大粗蔴繩。一頭綁到排上。一頭綁到江沿樹上。把他繫住。

(未完)

張君勵在東亞問題研究會演說

本報特派記者在德國陽城聽過泰谷爾演講之後。回到福蘭城休息二天。即于十八日(六月)到巴黎。次日(十九日)下午三時適值留法學生所組織之東亞問題研究會開會請君勵先生演說世界大勢。記者即到會旁聽。君勵先生演詞甚長。講到世界現實之狀況。旁証曲引。悉以事實爲根據。娓娓動聽。故聽者自始至終了無倦容。時時鼓掌。以表歡欣之意。茲畧其所引証之事實。而單記要點於後。只因君勵先生甚忙未將演稿預先寫出。故此篇所記疎漏之點極多。間或有與原意不甚符合之處。須請君勵先生與讀者原諒。君勵先生以爲世界問題與東亞問題息息相關。故世界大事與東亞問題的關係。好比以石投水。其影響無不波及于東亞。他的演說大體分三段。(一)世界戰前之狀況。(二)世界戰後之現狀及國際聯盟之現在與將來。(三)國人應有之覺悟。

(一)世界戰前之狀況 世界在大戰以前。各洲所有許多羣體。這羣體間的關係。是以強凌弱的關係。所以群体與群體間只有爭鬭不和的狀態。其所以暫保和平。乃賴有均勢之局。維持這均勢的列强。(一)即三國同盟。(二)即三國協商。(三)即英日在東方的關係。至于美則超然于這三者之外。

(二)世界戰後之實況 歐戰以後。維持均勢的列強間的關係即勢亂。均勢之局亦破裂。三國同盟和三國協商國際間的兩大團體亦崩壞。英法又交相猜疑。戰敗國固封灰零落各小國亦都各懷己見。國際間所有舊有的系統。現在完全擾亂了。只因人心厭亂。渴望平和是以人人都想望世界創一嶄新的局面。以保持平和的樂利。國際聯盟之組織爲美前總統威爾遜發起。却深合一般人心厭亂、渴望和平的要求。然而威氏國際聯盟的理想完全失敗。國際聯盟的理想的所以失敗。其責任並不在威氏個人與美國一國。而在英法的外交家。法國打起國際聯盟的招牌。而欲占萊茵河岸。壓抑德國無所不用其極。其所持的理由。則謂一旦用兵禦敵。兵貴神速。决難容有國際聯盟從容召集會議討論以排解紛難的餘裕。英美雖保証法國德非一旦侵犯法國當即出兵援助。然縱英美出兵援法。至少亦須自吃緊時機發生後二三個月。援軍方能到法境。法外交家雖明知德國元氣大傷。十年以內不致出兵報復。而先自不信任國際聯盟失敗的一個原因。至于英國方面。則以並殖民地偏全球。日無停照。亦始終不顧因有國際聯盟而犧牲其大英帝國之毫毛。故欲執掌國際聯盟之實權。美國士廣人衆。與英相差並不甚遠。而英要求亦席。美則祗得一席。美國自不免憤慨不平。國際聯盟設在瑞士。而秘書長一席。英國猶不肯舍棄讓諸瑞士。瑞士不嘗爲國際聯盟大人物之招待所。其人民自亦不滿。這也是國際聯盟失敗的一個原因。總之國際聯盟精神失却。而僅空有形式。不但世界各國的勞動者失望。凡屬渴想世界平和的人。亦無不失望。國際聯盟目前之情形旣如此。將來如何能不呈全身不遂而徒有形式的現象否。所以照現在的局勢推之。所謂戰後的新局而很難實現。而其勢或仍將恢復歐戰前舊式的外交關係。其次比較的有重大關係的問題即是英法同盟問題。英國方面。保守黨贊成兩國的同盟。而自由黨則否。英國向來與別國結同盟的關係。保守黨往往立于贊成的方面。現在也是這樣。在法國方面則對于英國猶懷疑忌。微諸目前的事實。並不傾向于促同盟之成功。總之歐洲的局勢。極呈波雲詭譎之象。至于美國。始放棄其不問舊大陸政治之態度。現在美國人民鑒于歐洲國際間政治的關係太複雜。外交家又各逞其舊式的手腕。太無辦法。勢將仍保守其孟羅主義。但美國旣于經濟上插足于舊大陸。而欲仍保持其超然的地位。却亦不易。美國人士理想高超。氣魄雄偉。彼其所謂美國對于世界的使命。我人對云却有研究的必要。美國孜孜不倦。于擴張海軍。倘其一九二五年的擴張海軍計畫實現。則美之海軍將獨冠全球。而盡其世界的使命的工具亦將完成。惟不知其所謂世界的使命果如何。徵諸現在的趨勢。英美與日美之間難有問題。然其擴張海軍似又不在預備對英對日之戰。而其所謂世界的使命或不出以下兩大端。(一)爲上自由(二)消除經濟上的障礙物。這因大戰之後。美國富力陡增。將盡量擴充其經濟上對外自由發展的機會。美國對外無領土上之野心。然而國際之間往往有因經濟的關係。而惹起衝突。美國將來是否如此固難預測。而吾人對之亦有注意的必要。

(三)國人應有之覺悟 世界各國決無以自國的問題爲被人解決的問題。我人不自解決東亞問題。以致東亞問題爲他國視之。乃一被解決的問題。實爲吾人之羞恥。所以國人應有使東亞爲國際間能自動的解決世界問題的一分子之覺悟。然要從被動的地位而移環自動的地位。則對外之一致。以及培養實力。皆爲當前的亟務。並且第一步必使自國有立國的資格。以目前之中國而論財政困難。毫無辦法。然而以中國目前之狀況比之戰敗國之德奧。大破壞以後之俄國。甚至戰勝國之法蘭西。經費財政上之境遇尙優。所謂德與俄法。皆能猛力向前。本自力以解決其困難。而中國獨否。則國人亦未免妄自菲薄太甚。現在列國監督中國財政之風說已播傳。此成中國之離關。苟我人不能度此難關。則國家之面目傷盡。尙何立國資格之可言。雖然。苟有人等。能制定預算。確定國家之財源與辦法宜示列強。則此難關固亦不難渡過此亦國人應有之覺悟。吾人在外。一方面應得注意世界大勢。他方即當切實研究中國。自身立國根本之計苟吾人各憑良心促自國之實力充足。則在國際間亦不難脫離平昔所處被動的地位。而躍于自動自主的地位。而爲國際間能夠解決。世界問題的自動者一分子。這亦國內外青年志士之責任。日美戰爭雖未必果實現。然而國人于蓄實力之外。仍當對于外交刻刻注意。而預未雨之綢繆。昔日之俄之戰。最近對德宣戰。成績如何。事是具在。吾人對之至今不能不抱餘痛。亡羊補牢。是在今後之努力。總之大戰後無論何國皆有難題。不易解決。國民苟有自信力。自信能本自力以解决本國之難問題。則他國雖欲越俎代庖而不得。

君勵先生演畢。該會又要求記者報告俄國之狀況。因爲時己很遲。故記者僅將目前俄國之經濟狀態。以及中俄應結經濟關係。並促兩國通商早日實現必要的理由報告于到會諸君。歸後會員又討論對付吳昌鼎借欵之辦法。至七時半方散會。

俄新政府治下之天主教徒

▲可以自由組織團體
▲惟牧師不准參與政治

羅馬教皇。前以亟欲明瞭俄國新政府對于宗教信徒之待遇情形。曾特派一使徒赴遠東共和國調查。茲據本京天主教報(法文報)所載該使徒之報告。遂譯于下。現時後貝加爾省之天主教徒。均有五千餘人。其中波蘭人占百分之八十五。散居阿羅華稚納。希羅克。司缺坦斯克。上烏金斯克。赤塔等處以前在俄皇室代時。彼等並無獨立機關。旣歸在俄國摩西列夫之教士管轄。無組織團體之自由。現時西伯利亞之天主教徒得以自由組織教會舉行宗教慶祝會。惟不准其牧師與政治而已。(此種辦法。與各民治主義憲法相符合。法國即其一例)此次調查員在赤塔居留一星期。赤塔天主教徒曾開歡迎會歡迎之。與會者五百餘人。又有牧師四人。宴請一次。和迎集會皆以前俄國所未嘗有者。亦皇室時代之法律所禁止。俄民對于波蘭人。亦無虐待之處。遠東共和國當局對于該調查員亦極優待云。

金鷄香水

凡香料消費之多寡每與國民開化之程度爲正比例「文明國民其使用香料之量數必多於未開之人民可無疑義」單就使用香水言之於正確之意味不遇欲圖禮儀之大雅衛生之必要乃往昔之人有謂爲奢侈浮華此不亦誤之甚歟

敝商會有見於此乃益推廣金鶴香水之銷該香水實具有促進東洋文明發揮社交上圓滿快感之能力紳士淑女一日不可缺之必需品也　文明焉香水誠有不可或離之關係乎

即　各界諸君賜顧愛用爲幸

金鷄香水本舖

株式會社　大崎組

大日本大阪安土町

時發氣逆虧乏至此

奉送小書爲婦科衛生所必需也

書名曰忠告婦女內詳衛生要道函索取只須寄一明信片詳寫姓名住址寄至以上所地址原班郵遞

現已轉弱爲强得產一子深感韋廉士大醫生紅色補丸之奇功

婦女身體衰弱多因血薄如水之故王君之夫人因身體虛弱得氣逆之症發時口眼俱閉辛苦異常按王君係廣東寶城潮州八邑會館中學所化科教員爲其夫人具證書如左云僕室人沈氏體素虛弱于歸後忽得氣逆之症發時口眼俱閉辛苦異常屢服中藥苦飲無效旋愈不能斷根余忖其必是氣分受虧所致因憶上年聞家父氣血虧損服貴局紅色補丸大奏奇功鄙人以爲室人沈氏之病大致相同因亦購服數瓶與其如法吞服一兩月後不獨舊疾祛除且能體壯受孕果於今年四月產一男丁體亦肥美由其乳汁有力也信乎貴藥局紅色補丸有轉弱爲强之功眞濟世靈藥用之一二人而効用之千萬人亦無不效也爰以鳴謝特囑室人沈氏映有小照一張并證書一件寄邀貴局登諸報端以告天下之同病者知所問津焉

韋廉士大醫生紅色補丸不分男女老幼功力相同皆能療治　血薄氣虧　腦筋衰殘　少年頽唐　胃不消化　瘋濕骨痛　皮膚諸恙　山嵐瘴瘧等症是也凡經售西藥者均有出售或直向上海四川路九十六號韋廉士醫生藥局函購每一瓶中國大洋一元五角每六瓶英洋八元郵力在內

今晨覺如此否

今日晨興覺安舒否

覺模糊不淸或淸健爽適或頭目昏眩肝膽上升耶若昏沉不濟實係肝經失和有以致之也必須服用紅色清導丸乃是徵利平肝之妙劑也能使腸胃有序耳東三省康平縣哈拉沁屯天福長號陳紹舜先生來示云鄙人曾患頭目昏眩肝火上升食不知味氣色暗滯面起紅瘰舌現厚苔接踵而至日久染成大便結澀之患每逾旬日方能大便一次述其確情便內疼痛極其困頓情狀一言難盡屢經名醫診治毫無效驗及試服紅色清導丸即覺腹腸舒暢胃口增進大便通暢接連服用十分全愈冀且面上紅瘰餘忽不見矣紅色清導丸凡經售西藥者均有出售或直寄上海四川路九十六號韋廉士醫生藥局郵票大洋六角原班郵寄清導丸一瓶可也

化痔

痔瘡之種類甚繁有牝痔牡痔腸痔之分又有濕痔色痔血痔氣痔之別究其患痔之原大都濕熱下注醉飽行房陰虧熱甚房勞過度以致筋脉橫精氣脫泄成瘰成塊或癢或痛者爲痔膿血淋漓管長數寸或黃水紫血脫肛疼痛者爲漏本主人得家傳秘法虔製此丹無論新痔舊痔內痔外漏結核成管脫肛流血痛徹心肺速將此丹用白開水送服一丸每日三次縱使數十年極重極危之症連服一料包可斷根永不再發百試百驗每瓶現大洋一圓每料五瓶現大洋四圓另有雙料化痔丹功效尤速每兩瓶現大洋二圓八角每料六瓶現大洋七圓如日久成管另製包愈惡痔去管膏雙料每瓶現洋二圓單料每瓶一圓內服外擦功力更速◎上海盆湯弄崔氏瓣香廬◎奉天大南門裡金銀庫胡同瓣香廬分行同啓

遺精聖藥　媧皇補天丹

精者人身性命之根源凡人未交媾之時其精涵於血中及至交媾慾火動極周身流行之血至命門而方變爲精乃人身至寶何等愼重若有交媾之時忍精不泄或幼年誤犯手淫精竅不固甚至夢遺滑精房不舉舉而不堅或見色流精未交先洩或既交不久精淸之此外亦有勞心太過相火妄動以致遺精者本主人得祖傳神方有回天再造之功出神入化尤妙專治腎經衰敗各種遺精諸症服此一月精鎖陽壯種子補先天之不足培後天之基礎雖日白髮老翁多病男子陽萎亦能復腎經如或不信請以上隨行房時自然堅固久戰不洩且精厚如膠種玉可必本主人出言不欺誓爲血動物○每瓶一料五瓶現大洋八圓○另製遺精必愈膏藥按貼命門能鎖精不洩每張現大洋七角總發行處上海盆湯弄崔氏瓣香廬○奉天大南門裏崔氏瓣香廬全啓

痰

咳由痰生痰消咳自止故止咳必先消痰此理人盡知之試問痰何以消最靈的消痰藥品係何種則人皆茫然奕僕體弱患咳多年消痰無法恐久咳成癆遂不惜金錢日謀消痰之藥凡流行海上及普通治痰者莫不購食其如服藥雖夥痰咳益甚咳愈甚則痰愈壅日廢飲而夜不眠神疲力乏骨瘦如柴癆象已形勢極可怖厥後購得崔氏瓣製半夏麵亟照仿單且夕服之以覘其效驗孰意吞服未幾忽思睡睡醒咳止而思飲即痰亦不梗且續購半夏一打服未罄而痰若失由是咳竟止體亦健於今三年痰咳斂迹曬製半夏可謂海內止咳消痰之無上聖品也爰述大畧以資介紹痰咳者○直隸警務處王品山謹啓○奉天城裡金銀庫胡同內省長公署東首路南瓣香廬誌

價目每大盒現大洋二元四角 小盒現大洋一元兩角 每打現大洋十三元一角 小盒試服現大洋二角

批發格外從廉　外埠郵匯極便郵票概作九五

扶陽固本丸

參令　精品

此丸係補天氏大醫士新發明採雄獸之腎牡禽之髓珠珀之英花之精用化學法提鍊修合爲丸有水火既濟之功陰陽相生之妙性質王道功效甚速誠不可思議屢蒙歐美各醫學博士推獎故與市井牟利之流馬勃者實有霄壤之別無論老年少年所患陰虛陽痿久年不愈速服此丸俟其藥性達到腎發陽道固精丹田陰陽鼓盪琴瑟調和復能壯筋骨補氣血添精銷髓返老還童如常服此劑雖夜御數女精神不倦不愧扶陽之秘寶補身之良藥也。主治先天不足後天虧伐。命門火衰水火不濟。色慾過度腰膝痠軟。下元虛弱夢遺滑精。年老氣弱陽不舉痿。情竇早開陽莖短小。交媾不歡臨房畏縮。精竅不固交不耐久。腎精衰敗交不受孕。氣血兩虧耳鳴目眩。手淫過甚精敗陽痿。百體委靡精神恍惚。服法每服五丸每天早晚空肚用開白水送下價目每盒現大洋一元每打現大洋拾元○到婦科聖藥月圓此藥崇治婦女身體虛弱面黃肌瘦精水不調臍肚腹痛等症每盒現大洋二元○外埠函購各藥一律另加郵費

○經理新到○西藏青果此藥其味淸涼其性溫和專治口乾舌燥咽喉疼痛消然去穴淸心開胃止渴生津可稱獨步大合現洋壹元小合現洋五角

上海　人壽醫餘年氏藥室秘製

珍珠鏡面散　沈製羊脂珠粉鏡面散專治男女老幼面上雀班粉刺煙容酒刺等類統能治之變料每瓶現洋五角罩料每瓶現洋兩角半

沈製生髮膠　男女老幼脫髮禿頂包可重生新髮黃髮自能轉烏黑大瓶現洋五角小瓶二角半

美國威爾勃醫生製　奶香白玉粉　閨閣女界可代用粉滿面芬香每包一角

上海寶羅製藥公司　湯森氏　最新發明美容奇藥

生毛髮藥水　此藥效驗神奇長髮極速凡病後產後血虛血枯禿髮之去鬚之脫去眉之生可亮擦而黑且均破天荒奇藥也每瓶現大洋每打洋十一圓一元

治雀班　愈斑光面水　此藥專治雀班汗斑等極有效驗即將面容擦之可令人光美如退人之神要等每一瓶洋一元

治酒刺　面皰藥水　此藥專治粉刺酒刺面皰赤鼻等症患者見即愈效再過擦則消能重處藥瓶每圓一

美容奇藥　皮膚白色素　此藥能令肌膚細白潔嫩男女面上如發此症見其神奇之效用大妙每瓶一現洋一圓

奉天大南門裡金銀庫胡同省長公署東首崔氏瓣香廬藥房獨家出售

土用干後には

信用最も厚き世界一の防虫料藤澤樟腦がぜひとも必要

登錄商標　藤澤樟腦

衣裳、什物、書畫、書籍、及其他之貴重品每年必晒一次以防蟲蝕腐朽兼可去其濕氣此爲保存品物必要之手段也

但晒亮物件必擇朗晴之時使其十分乾燥除其塵埃然後加以防蟲料藤澤樟腦嚴密收藏始無蟲患假如不用藤澤樟腦雖晒乾亦無益故本品切爲保存物品不可缺之藥料也

□種類。大形。中形。小形。碁子

□各地藥店洋貨店均有寄售

□價値低落與戰前無異此時購買殊爲便宜

□類似品頗多祈認明。鐘馗商標

發賣元　藤澤友吉商店

大阪市東區道修町二丁目

東京市日本橋區本町四丁目

京城本町三丁目

社茶　獻彩大有奇觀

（即舊曆六月卅日、七月初一、七月初二、三日）

園　陳鳳霞　蘆子茶　筱香玉　筱香翠

明亮　海王林　文武老生　趙鴻英

演　台　陳金桂　張瑞蓀　金子玉　鈕鴻魁　筱明花演　吉停　峰玉

東三省新聞

▲奉　天▼

○張使晉京之主因

張巡閱晉京之說殆係事實現已籌備行裝不日即將登程據聞此次晉京之原因其最關重要者爲下二端(一)爲辭卸蒙疆經略使之職務須向中央陳述原委(二)因大局統一問題與政府磋商解決云 (仙)

○通令查報水災

近來霪雨連綿各縣呈報水災請免賦課者紛至踏來是以代理省長王永江于十五日通令各縣知事詳查具報大致謂近來大雨時行致各縣窪下之地以及臨河各地多有被水淹沒者爲此令仰各該縣知事將地方已否受災及受災地方之大小水勢之深淺損失若干迅速詳查核實具報以便酌免課稅分別設法賑濟云云 (言)

○熙宣慰赴蒙續聞

蒙王熙鈺前召來奉前往滿洲里宣慰蒙民等情曾誌本報茲據確息熙鈺此行並非張使所召實係奉蒙藏院總裁貢桑諾爾布之命前往滿洲轉赴蒙古各地方宣慰並聞其宣慰之主要在勸令各蒙王及人民等不得與活佛再有聯絡及勾結俄黨擾亂蒙地倘對蒙民有何意見不妨直陳當由該宣慰使代陳中央自可和平解決云 (言)

○調回征蒙軍消息

據軍界消息赴滿征蒙之馬步各軍除調回一小部隊外餘仍分駐滿洲里附近該軍在滿露宿以來因感天氣之寒熱加以飲食不節水土不服以至兵士患痢者甚夥幸有隨軍醫官某君(係小河沿醫學畢業之醫學士)診治得法猶鮮喪亡今聞張使以庫倫已無再戰之必要毋須常駐大軍于蒙疆是以擬日內將北發軍隊全部調回云

○張司令大開宴會

征蒙軍右縱隊司令張宗昌氏日由北回奉茲爲聯絡感情計昨(十六日)晚在其私第治席招請一般高級軍官大開宴會以許總參謀長主陪云(仙)

○經略署節減經費

張經略使以中央庫款支絀使署經費供不敷求現擬縮小範圍裁汰人員酌減薪水以便適合定于九月一日實行云 (言)

○經略署裁撤六處

經略使署成立後共設十二處即時籌備征蒙事務現在征蒙之事已經取銷張使爲節省經費起見業將署內副官糧秣機要等六處即行裁撤僅留六處以辦理經略署事務云 (乃)

○鄉民掘毀京奉路

京奉鐵路自十五日以來又復不通據聞此次毀壞係被鄉民所挖掘其地點由高山子至青堆子間緣是間有遼河支流一道其上流雨水過多河水氾濫而鐵道僅有鐵橋一處水難流洩上流各村鄉民以鐵道爲此阻水小民將悉數葬入魚腹不得已糾集數百人持傢荷鋤一擁而往將鐵道土台掘毀路局聞報急派局員及鐵路巡警前往制止然如民衆過多壓制不住只得任其掘毀而去現在上流積水果已順下惟土台被水冲平枕木軌道有浮于水面者有沒于泥中者非俟水退後大工修理難以通車昨十七日京奉路局員劉某帶人前往視察聞延一二日內尚難恢復希望云

○騎兵團分駐西北

王永清所部之新編騎兵團中止征蒙後張使以省城西北洮昌道治區內如懷德梨樹等縣防務空虛若該團仍行前往駐紮王團長已率隊前往其團部即設于懷德云

○王總長並未返奉

昨報載農商王總長返奉參與會議云云旋經探聞返奉者係王總長之公子王氏昌人實未返奉合再誌之以昭核實

○錢課長呈請辭職

使署軍需課長錢作舟現已辭職當經張使照准張使以際此多事之秋軍需一席關係重要擬臨印官張志良或官銀號總辦彭向廷擇一充任云(言)

○第一師運輸馬草

駐察區之奉軍第一師所需馬草均由奉省輸送茲者該師仍需輸送所奉該師師長之命于日昨又由京奉車搭載谷草五十萬斤運往察區云(仙)

○鮑旅長派員來奉

駐在鄭房之奉軍第六混成旅鮑子揚現因該旅移防一切情事須向張使請示以昭慎重遂于日昨派遣該旅副官陳某來奉晉謁請示云 (仙)

○衛隊旅委任副官

衛隊旅旅長張學良以前任該旅二團副官張廷柏于學術二科經驗極富且素性忠厚品行端莊尤爲軍界中不可多得人材故現委任爲該旅副官以資臂助云 (仙)

○提升郵務支局長

法庫縣郵務分局局長張祥瑞因某項情事自請辭職遺缺經管理局瑞局長以省城郵務支局局長趙慶鎧提升該局長奉委後于昨日前往就職云(仙)

○監獄添置印刷機

模範監獄第三科之鉛印場近來印刷事件極爲忙碌該獄王獄長特將該場添置大小印刷機械二架以資需用而謀擴充 (仙)

○中小校一律開學

暑假屆滿省垣各校陸續開學職教員學生亦皆先後到校聞除第一中學于十三日開學上課外餘如第一師範附中校女師範工商業校各省立小學校均于十九日上午舉行開學禮下午一律上課云 (一)

○附中校會計易人

瀋陽高師附屬中學校會計王子南因事辭職所遺會計一席現由汪莖九主任特委高師範庶務會武之接充現已任事云 (一)

○令各縣調查稻田

滿丈局總辦王明宇自兼任水利局以來力求整頓昨特令知各縣調查境內播種稻田之戶口共有若干開墾稻田若干饍實查明具覆云 (雨)

○商業校主任易人

大西關甲種商業學校學監稽國瑞已當選爲省議會議員不能兼理校務已將該職辭去聞其遺缺擬以該校學監遲茂接充云 (雨)

○中東路甄別警察

中東路各站警察每多曠失職務是以朱小濂督辦親赴各站考核凡警察之不稱職者大加淘汰並將優者酌量提升云 (鳴)

○更調縣視學

新民縣縣視學蕭俊三頃奉教育廳令調充海城縣視學刻已來省寄寓聚隆棧作特而謁謝廳長日內即往海城任事云 (雨)

○体育會畢業期

体育講習會原定廿五日畢業茲聞載會長以連日陰雨不便實習外縣入會講習者多係教員職務攸關應行提前畢業經謝廳長改定二十日爲畢業期云 (主)

○戲票也須貼印花

警察廳對于各戲園戲所售票爲推行印花稅計凡在二角以上者即令貼印花稅一分聞已通行有日各戲園因此大受影響未悉此項印花條例曾否中央之規定抑爲見好于印花稅處也 (主)

○檢定女英文教員

檢定英文教員業經揭曉聞有女教員應考者三四名僅取馬雲英女士一人并聞馬女士係由天津而來于考試時係西裝服式云 (主)

○女師聘英文教員

女子師範學校英文科於前歲裁撤嗣濱蒼廳長以高等小學以上學校均須添授英文是以該校長遂聘孫葆禎爲該校英文教員云 (鳴)

○未來之財政廳長

王代省長眞除之說近日愈傳愈盛且有不日見諸明令之說于是繼任財政廳長之人物亦隨之沸騰而起其中以電燈廠台廠長呼聲爲最高云(主)

○清理軍需課賬目

督署軍需課長錢作舟辭職後該課內一切賬目迄未清楚若不派員辦理不足以資整頓特于十六日派遣委員張王等四人幫同代理課長清理云(年)

○馬一營電告抵海

前當庫倫情勢吃緊時先令五十四旅開往滿洲里嗣派馬二十七團第一營全部北行茲閱該營營長于十六日來電報告張使現已進抵海拉爾云(年)

○講武堂催促學員

東三省講武堂假期屆滿正式開課而未到堂者甚多由教育長熙格氏通函各機關轉知各學員迅速來堂以免貽誤功課云

○工業校更易教員

甲種工業學校數學教員范朗青因被選省議會議員故將教職辭去其遺缺聞已聘定北大數理科畢業之王春陽接充云 (雨)

○雙山縣請獎教員

奉天教育廳廳長謝蔭昌日昨據雙山縣知事呈稱查縣屬各學校之教員王殿甲張錫溶均教授有方請獎三等獎章以示鼓勵當經謝廳長允諾云(年)

○調升連排長

二十七師師長張作相以百七團三營一連連長張嘉猷提升混成旅營長所遺連長一席擬該營十二連連長趙小舟調充至於十二連連長即以該連一排排長升充云 (乃)

○七旅移防一面坡

巡閱使署衛隊旅行將調回所遺一面坡防務擬由混成第七旅前往接替該旅長蔡振枝奉令後現正整理一切日內即行前往云 (鳴)

▲吉　林▼

○教廳考選留學生

吉林教育廳爲選派留學生發出布告文云爲布告事案奉省長公署令開案准教育部咨開案查各省留學官費缺額迭經本部按照選派留學外國學生規程分去選派在案茲本年夏間選派之期除積欠留學經費太多省份暫行停止選派外新有各省歐美日本官費生定額截至四月三十日以前爲止所出缺額逾三名以上應以檢定試驗選派者計有雲南河南江西湖北山東直隸甘肅七省其餘不滿三名缺額各省概不舉行第一試驗應就選派規程第一條第一二三各項人員及留學自費學生中分別選補現查貴省僅出有歐額缺各一名日本無缺合計不滿三名照例應不舉行試驗美有貴省本屆應補缺額俟審查選定後再行咨達相應補請查照施行等因准此除以選派留學官費生缺額每屆本以截至四月三十日爲止惟參查上年吉省所出留學缺額內有陳遇昌一名係于九年五月十三日經留美監督呈報到部其遺額應歸下屆(即民國十年)選派當因距截止日期相近咨經大部核准併入本屆(即民國九年)考選有案此次吉省留學缺額原出有畜欽和王徵二名本年五月十四日又據留美監督呈報續出劉鳳竹一名查照上年吉省成案將劉生遺額併入本屆計算已滿三名缺額按照此次規定選派辦法吉省仍應舉行第一試驗等因准部查照外合行令仰該廳遵照辦理此令等因奉此並經本廳電奉教育部魚電核准由本廳舉行第一試驗錄取新生六名于本月三十日以前送部覆試等因奉此合亟佈告仰具有法定資格志願留學歐美者務于本月二十日以前携帶最近四寸相片二張及畢業證書來廳報名並填具願書聽候示期試驗特此佈告

○松花江汚水源流

吉林青年會對于社會衞生向來極端提倡去年曾將松花江汚水源流印爲詳圖曾告居民今年又重行調查印刷數千分除送各機關團體閱覽外並張貼通衢以促注意其用意固甚善也茲將其白話說明錄左

諸位不住在吉林嗎不天天飲水嗎飲的水從那里來不是從松花江裡汲來的嗎本會去年因江水汚穢曾經調查過一回給了一張圖印出來送給大家看過了現在夏季大雨時行岸上的髒東西都往江裡沖下去江裏的水同泥漿一樣若是泥漿不過是髒還沒有甚麼毒那岸上沖下去的東西獸屎呀人糞呀死狗瘟鴨瘟雞呀說不盡的東西都往那藏垢納汚的松花江裏去送我們全城十萬住民吃的用的水都向那藏垢納汚的松花江裏去汲你想飲了獸屎湯人糞湯死狗湯瘟鴨瘟雞湯要害病不害病呢害了這種病幸而不死也得受點多少苦楚哪本會說這話不是憑空虛造的曾經實地調查自從西關外十間房工廠向下到東萊門止堆圾拉的地方有三十二處最齷齪的陰溝水往江裡流的二十九處就在江的上圊所(就是茅樓)十六處挑水的地方二十二處恰好在拉圾堆髒陰溝圊所的下游髒東西才流下來挑水夫便急急忙忙去汲所以挑到家裏的水都是污濁不潔你道能飲不能飲呀飲了害病不害病呀本會的意思盼望官廳把那拉圾堆移開不教在江邊堆倒另外指定一個僻靜地方圊所撥個地不教他在近江陰溝開通不讓他直向挑水的上邊流至于挑水的碼頭或是往江心搭出些或是製備一個船好教挑水的在江邊汲髒水但是官廳經費有限還盼望附近的居民同心協力的幫助官廳作成這件事纔能保全大家健康就是保全自己的健康哪

○麵粉價格之前途

本年春夏較早麥秋不豐收穫銳減麥因之高抬故麵粉價格亦在漲漲已據恆茂公司人云現在榆樹敦化寧安產麥最富之區今歲亦大不如前省中麥車貳限客家而派人分赴扶餘一帶搬欲太宗收買各麥亦不似往年倆售之踴躍因此麵價不得不漲逆料冬時或須更漲云

○省教育會開會記

八月十四日上午十時省教育會召集同人開評議員會是日王會長百康主席(一)報告日來接到文件(二)改選問題主席謂鄙人赴京代表兩月有餘嗣遭母艱歸來當即轉囑黃會長召集同人開會從速組織審查會尅期改選不意指舉以他項問題未暇顧及以致停頓到今鄙意仍函請審查長作速函集以更早卸任屆集議(三)會員請願組設公共校醫檢查學生身體案衆謂檢驗學生身體實爲重要吉林實缺乏此項人材而公聘校醫關係繼費能否得各校同意尚不可知應由會函請教育廳通令省垣各校核商辦理一致贊成毫無異議比及十二時散會

○北高新生仍官費

北京高師今年爲擴充班次起見曾議決新生除不收學費供宿舍外一切費用概歸自備已經該校招生廣告乃昨高師長某君接該校教務課王任函云(上略)新生待遇仍又照舊繳鄭校長受校中同學及外面輿論之反對又改前議也如此則今歲投考北高者當更形踴躍矣

○添設校醫之先聲

前女師校長初君鶴皋以留日岡山專門醫校畢業回吉之蘇若文燦在日本各醫院臨症三年學術深邃經驗宏富擬函各校推薦任爲公共聘用之校醫專備檢查學生身體特末識各校能否一致同意已經教育會函請教育廳轉商各校矣

○省農會改選消息

省署現接省農會長劉文科呈以本會會長任期已滿自宜照章改選惟本會性質與工商各會不同須召集各縣農會長來省會同本會會員評議員公舉值此鄉路不靖農事正忙之際若于此時召集改選諸多困難擬請展至本年十一月間舉行以重選政等情已經省署令交實業廳核議云

○岸鮫氏將升店長

大連正金銀行副支配人岸鮫氏自任職以來辦事認眞久爲該商所欽佩現總行長因該氏勤務有將轉升分行長之說云

▲八面城▼

○稅局委員得人

本鎮稅捐分局委員李景三辦理稅務地面毫無怨言每遇農民赴局納稅即飭經理人務以善言對待是以鄉鎮口碑載道該員猶恐偸漏每日親赴牛馬各市詳爲偵查不辭勞瘁委員若此謂之得人誰曰不宜

○商務會長可嘉

本埠商務會長王照賢係天亨利總經理自充會長以來辦理會事任勞任怨凡有商務大見起色是以各界莫不噴噴讚爲勤務可嘉矣

▲遼　源▼

○調查來遼

本埠南洋煙草公司茲爲推廣銷路起見特派調查員孫厚堂來遼查點各煙以便包捕煙價孫君抵遼行裝甫卸即往各代理家及各床攤詳細查點所存煙數並演說推銷方法聞該員將該開兩埠各小煙床所存各煙亦均一律包價以免虧累如該公司者眞可謂之提倡國貨無微不入云

▲哈爾濱▼

○市政局啓用關防

松北市政局其正副局長選定後呈請撥發關防以便遵用茲于是日由省頒來該局于十日敬謹啓用其文曰黑龍江松北市政局關防除呈報外並函知各處查照云

▲營　口▼

○各要人赴温泉沐浴

湯崗子有温泉一處爲東省著名之沐浴地每屆夏令各地人士前往該温泉洗浴納涼者頗不乏人茲者本埠遼瀋道尹何子璋氏及營口縣知事陳芸數日前偕同劉湖清水八百一氏及副領事柴崎氏等于前日聯翩赴湯崗子温泉沐浴以資納涼而重衛生云

○朝鮮行職員更調

本埠朝鮮銀行副行長田中周次郎氏任差以來服務勤慎現經總行調回本行充任檢查主任遺缺另委奉天分行職員西寺誠雄氏繼充又該行職員與村秀次氏經總行調任本行充差遺缺另委上海分行職員中村義一氏充任現已分別交替云

○令查報種樹數目

縣署現奉省實業廳令准農商部勘令查本屆清明植樹節所有植樹典禮業已舉行其本屆成績如何亟待調查以資比較而策進行仰即轉令所屬迅將本年栽移各種樹株數及播種斗數預計苗圃列表呈報並將前歷年所植地名樹種株數及成活株數一併分別塡報以便彙報呈部等因陳縣長奉令後已令種樹勸導員詳查呈報以便具表報省查核云

▲大　連▼

○拿獲僞造洋錢犯

本埠沙河口某屆住有商人四名乃密造假銀元希圖厚利已鑄花出若干現經警廳店民政支署警察來連密探某項要件竟將四犯捉獲帶署究問如何法辦容訪再誌

▲洮　南▼

○稽查處成立

洮遼鎮守使闞氏渤洮即與縣知事張警察所長朱君會議設立軍政稽查處以靖地面而保治安委任張福安爲正稽查長田雨亭爲副稽查長各稽查員按日輪流到處辦公地方賴此四民可以安枕矣

▲梨　樹▼

○迎迓道尹

本邑縣知事尹壽松警長曲麟兮日昨聯袂赴四平街驛歡迎因前洮昌道尹馬龍潭卸任刻已啓行赴奉該驛爲經之路特先期恭候以表迎迓之至意云

○騎兵過境

昨十三日有由北調回之騎兵約有一營人馬異常勞疲在各商號小憩一夕次晨南上據調查該騎兵係二十七師馬團日前奉令北發刻又電調回奉當此炎天暑雨徒爲往返之勞云爾

▲阿什河▼

○布告設立水警

吉林警務處佈告爲設立水上警察事照得松花江上至扶餘之三岔河下至綏遠爲各貨出產之要區亦爲商民運輸之孔道現值胡匪出沒無常以致往來船隻時有被刦之事若不籌設水上警察藉資保護則將來商務何堪設想用特呈請省長在哈爾濱江畔設立專局沿江併設三區十分駐所以資控制業經稽准所有警役水警之款由運輸各種貨物捐收以爲補助並將捐率規定列後用特佈告仰爾商民人等一體知照云云

○承審銷假視事

本邑縣署正承審何玉書君日前因事請假旋里滯留有日現經事畢即于日昨回任照常視事矣

▲双　城▼

○高知事履新

莊知事震生奉命調省權其任者爲高文垣氏莊氏當即督飭司法行政各科趕辦交代已誌本報茲聞新任高氏于月之七日乘中東車抵双八日下午三點鐘接篆視事云

○官場之應酬

新任双城縣知事高文垣氏奉上峰命委後于本月七日乘車抵双八日接篆視事已誌本報茲悉本邑首領均于八日赴縣公署道賀高氏次日即首先赴蔡宅(即蔡道尹宅第)轉車至各機關回拜聞高氏仍住北街永長棧每日早入又聞現時帶來人數不多僅將收發至縣公署辦公俟莊副任出署即行爲庶務更動其餘均未發表收發應務遴誰容訪續誌

▲昂昂溪▼

○李副官注重衛生

近來東日陰雨天氣寒涼地氣潮濕患病連者多而軍隊在外立帳露宿恐爲尤甚日昨(即十一日)奉軍騎兵旅一團副官李子良氏有見及此爲注重衛生起見協同醫官毛君親赴各營詳細調查至第一營見兵士患病甚重者數名該副官以事關重要將該營王書記長梁稽查大加申斥立將患病之兵士招至店中調養若該副官如此盡職實屬難得云

○念七師軍隊過昂

昨有奉天陸軍二十七師五十四旅百七團全部自滿來昂在站住宿下車者僅有採辦伙食之官兵餘則不准下車說者謂軍隊之遵守規則非一時軍令之嚴實平日之教育有以致之云

○奉軍騎兵團去昂

日前奉軍騎兵第一團于團長鳳林奉命征蒙督率該團來昂佈置防守旋該團長帶兵乘大快車赴滿洲里在昂停住惟教練官劉某副官李某對于官兵殷殷誥誡異常鎮靜日昨(即十日)該團長隨同張總參議之專車由滿返昂下車後即率全部出發關係奉張使之電調赴洮觀該軍開拔之迅速頗有尚武之精神云

▲黑龍江▼

○吳軍長返節有期

吳軍督同張師長赴滿洲里料理蒙邊軍事刻擬由滿歸省云吳軍長擬于本月十號前後即行旋省云

○改定訴訟執行法

高等審判廳日昨通令各司法機關略謂此後人民私訴通應改由審廳執行緣私訴性質係民事訴其強制執行應依民事訴訟之規定前者因審廳事繁入少變通由檢廳代爲執行辦理係爲一時權宜之計民事訴訟執行規則現經公布施行審廳當然組設執行處所是以一切私訴強制執行事宜均改由審廳辦理

○劉營長改任廠長

陸軍二十九師砲兵二十九團二營營長劉乘龍久歷戎行作事幹練早爲上峰所嘉許前數氏日昨隨同吳督回江吳督以軍械廠事關重要非派謹慎人員不足以資整頓特改委劉乘龍爲軍械廠廠長業于八月十日到廠視事矣

○對俄通商爭議

遠東共和國外交總長優林此次赴京其主要目的仍係接洽通商條約問題更換有還庫倫之條件通商條約期在必訂惟黑河沿江各商會等以俄國對華僑損失未償羌帖亦無法整理紊亂如故若此等事不解決即行通商華僑所受之害無底止故對商約仍未能表示同意惟希望政府勿貪卒訂優林雖有蒙古俄僑亦受損失之言但俄僑在蒙受害乃一時的羌帖不能整理華商永久受害其程度不可同日而語云

▲同　濱▼

○范匪刦財被獲

本分館日昨(即八月十四號)有土棍范光明闖入門內正値撿點報費預備匯款之際竟被該匪刦去奉大洋一百五十元即擬潛逃幸經警察楊排長趕到將范匪捕獲送縣懲辦云

○匪勢因雨減退

同賓入夏以來胡匪非常倡獗任意搶掠以故四鄉都不安枕近因天雨連綿河水漸漲胡匪亦特減少居民咸謂多蒙天佑雨故得享數日清福云

批　示

▲實業廳批示

原具呈人胡文煥　呈爲委員劉撥岐異請准另勘由　呈悉查該民按優先權稱領森林既經派員勘與十五方里已屬格外從寬何尚砌詞爭請另行勘撥所呈不准此批

▲財政廳批示

具呈人張鳳翔　呈爲遼海縣知事外果保違法擅押請查辦由　呈悉據稱各節究係如何情形仰遼海縣知事切實查明秉公核辦具報勿稍袒徇副呈抄批並發此批

具呈人馬紹周　呈爲承領官地丈冊未到請免加罰由　呈悉該民既于去年承領紫柴官地如果價已交清并無別項糾葛豈有不發丈冊之理惟此事係由清丈局主管究竟具何原因本廳無從查悉仰即逕赴該局呈請核示可也此批

原具呈人王鳴山等　呈爲災區偏重再請減則納粮以恤災黎由　呈悉此項前稅被災之地無論何時所謂但減當年限既已屆滿即應一體規復原額不能永援爲例轉啓效尤之漸前據該民具呈　省署行知到廳業經核覆不准減則並明白牌示在案何得復來並瀆所請仍難照准仰即遵照原案赴縣納粮勿再玩誤自干罰辦切切此批

冠蓋往來

▲久保滿鐵理事十六日晚由四平街回奉

▲實利寺貞彥氏(日本實業家)十六日由天津來奉

▲江壽祺氏(大總統府軍事參議)十七日早由長春來奉

▲路易士列勃尉杜氏(紐育瓦爾德紙記者)經由日本當於日內來奉觀察

▲早川滿鐵社長中川理事松岡理事上田秘書栗山秘書一行十七名當于十八日午後十一時三十分由四平街來奉住宿都旅館

▲陳書庵氏(哈爾濱交通銀行經理)十六日晚來奉

▲姚詠白氏(長春中國銀行經理)同上

▲千冲漢氏(國務院參議)十七日早赴瀋陽

▲宋常懿氏(吉林督軍公署副官長)十六日晚來奉

新　潮　飛　沫

教育者的工作 (續) (杜威博士)

自然科學在小學裏也要教授但是用抽象的方法去教是不成功的譬如專門的物理學化學生物學等須成人纔能了解領受萬不能以此教給小學的兒童對着兒童教授自然科學須從他們常見聞的事物起手才可以教他們了解普通學植物學時都覺無甚趣味但是中國以農業立國人民的衣食多依靠植物便有很多的人對于植物方面知道注意普通兒童對于植物的原理都不是很喜歡但若是兒童實地栽種各種植物明白何種土壤宜于何種植物以及日光水分等與植物的發展有何等的關係自然就能夠發生興趣了

所以植物學的教授共有二種一種是當作專門科學研究又一種是把植物原理和日常的生活連絡起來融會了去教授教授的方法的不同結果也因而大異同時教授電學也兩種教法一種是用抽象的方法來教電學的原理又一種是就常用的電話電報電鈴等實物去教授教授的結果自然也不同即如教授動物學也是這樣不但在小學校裏是這樣即便在中學校裏若是只講些抽象的原理不同實際相銜接在學生們必然不能發生興趣最好的也不過以爲這是些知識的集聚和自己的環境並沒有關係

我在中國某縣看見那裏的蠶業極盛那縣裏的小學學生每人都養着幾個蠶作自己的玩物有時還爲此妨廢了讀書的時間我想兒童們對於養蠶既是這樣的注意學校裏儘可把關於蠶的知識—蠶的生長時期和作繭吐絲等等—教給他們他們既有興趣便容易了解所得的知識總比單去學動物學所得的還多若是中國養蠶的地方都能用這種法子教給兒童一切蠶絲上的知識將來蠶業定可以發達一切的工業也可以發達因爲養蠶的教育可以鍛鍊他的思想增進他的智慧研究別的工業也一定可以有進步 (未完)

各埠銀及…

●奉天糧行市(八月十七日)

大豆　一元八角
豆餅　二元四角五分
豆油　一元七角
…
小麥　二元三角五分
高粱　一元三角五分
包米　一元三角五分
…

●奉天金銀行市

金票對小洋票
鈔票對小洋票
大洋對小洋票
…

現大洋　每兩換小洋票二元二角五分
…

東三省官銀號匯對行
上海匯現銀五錢九分
上海匯大洋　四十八元

●大連電報
…

●開原取引所
…九月十五日限…一、八二五〇
(八月十三日)

天氣
(日本大連)東又北風晴

神皋雜俎（本欄歡迎投稿）

小說

儷西亞郡主傳（一三九）

儒丐譯述　禁止轉載

第十八章

皇帝見說。因問畢特羅紐斯道。

「威尼秋士心裡還有戀愛的人麼。」

畢特羅紐斯道。

「陛下忘了。前幾月不是有個儷西亞國的女子。來羅馬作質的。目下威尼秋士與這女子。情愛很深。差不多分離不得。頭兩天威尼秋士還回到羅馬去。探望這女子。他二人意欲結婚。但是沒有陛下的諭旨。威尼秋士也不敢擅專。必待陛下許可。方纔敢辦。」

奈羅道。

「我這當皇帝的。那有替臣下選擇妻室的餘暇。何必待予認可。纔結婚呢。」

畢特羅紐斯道。

「威尼秋士很是尊崇陛下。所以必須待命而行。」

奈羅道。

「他所喜歡的。不是那生的極美。臂部少狹的女子麼。予本當許可。但雙膝彎響亞們對予言。這女子會在御苑裡。以術呪予愛女。」

畢特羅紐斯道。

「這話恐不確。若是這樣。神人也不容。陛下會否記憶。一日因戲而跌。不是威尼秋士扶住。險受重傷。」

奈羅道。

「予如何不憶。當時多虧他保護。」說到這里。願謂威尼秋士說。

「畢特羅紐斯的話。予已聽明白了。你可刻願愛那女子麼。」

威尼秋士道。

「如陛下言。」

奈羅道。

「倘這樣時。明日便可回羅馬去結婚。但未戴結婚戒指以前。須來見予一面。」

當下威尼秋士謝了又謝。奈羅說。

「使人得其幸福。這正是極美的事。」

畢特羅紐斯見說時。若甚得意者。了。又說道。

「陛下既允了威尼秋士的婚。還請在皇后面前。一實言示。威尼秋士並不敢故意與皇后不喜歡的人結婚。」

奈羅道。

「可以。二卿的事。予無不從者。」

當下奈羅復徐徐步進總堂。二人隨入。頗喜得計。到了堂內。只見皇后方和二青年樂師共話。皇帝此時已坐在一把嵌珠鑲貝金光燦爛的椅子上。叫過一名侍童來。附耳說了一些話。那小童去了。不多時。取來一隻鑲金小匣。呈與皇帝。皇帝把小匣打開。從裡面取出一掛貓眼石的項串說。

「聊以此寶石。祝汝那夜的興趣。」

此時皇后見了這掛項串。悔口稱贊。以爲是皇帝取出來贈與自己的。誰知皇帝高舉這掛項串。向威尼秋士說。

「卿之婚事。予已許可。聊以此物。贈汝妙齡之婦。惟對婦須言。此皇帝之贈品也。」

皇后見了。既驚且憤。看看皇帝。又看看威尼秋士。漸漸把目光移到畢特羅紐斯身上。畢特羅紐斯卻假作不見。座在椅子上。撥弄琴絃。威尼秋士接了皇帝贈品。走到畢特羅紐斯面前。謝個不止。（未完）

筆記

海壖逸聞（星園）

▲徐萬侯

徐萬侯與臺人。操舟爲業。往來興化東臺間。母病。貧不能具醫藥。禱于神。夢神致以服天馬心乃可。驚寤。急往覓肆。偏問無此味。乃悟曰。吾生年值午。午屬馬。必吾心也。遂刳心上肉。旋暈絕。聞神云。此孝子不宜死。恍惚如衆人贊之雲霧中。忽醒。創已合。而肉在手。烹以進母。母病愈。乾隆二十六年。陳相國巡撫江南。聞其事。書聯與之曰。惟是以爲孝乎。其愚不可及也。金兆燕先生有徐孝子詩云。揚州孝子蕭與任。刲肝奇事傳至今。興化乃有徐孝子。母病醫毋醫以心。孝子之心誠且誠。起死絕勝參與苓。取心療母母已活。眞心自在兒遲生。兒心母心本爲一。生機一片相盎溢。我語衰々世間人。止有此人心不失。孝子孝子徐萬侯。無心一世惟操舟。可憐白髮縲且寡。終朝孤影臨寒流。我爲作歌悲且愴。此人耿々誰堪傷。千秋良有女金藏。按徐與東台人。見東台縣志。然志所云刲股刲肝。與揚州府志所載刲心事不符。而附志以徐爲泰州人。蓋因此事在東台未分縣以前。故屬諸泰州也。若金詩以徐爲興化人者。或因萬侯往來興化。遂誤指爲興化人耳。

▲朱龍雲

朱龍雲。字雲車。如皋人。性純孝。母吳病。百藥不效。朱刲肝進母。愈後數年復病。朱再刲肝暈絕幾死。大府旌其門。

▲跛娘

乾隆辛酉七月十九日。大風雨。沸十餘州皆沒。泰州有跛娘衛氏者。姑虐之。獨負姑走避水。水及其肩。捧姑及肩。倚槐飲泣而不仆。忽有榱浮至。乘之不死。娘方受笞。血痕在背未平也。姑有三娘。而寵其二。水至。號二娘。皆不顧而升于垣。垣崩皆溺死。姑病將死。持跛娘之手告人曰。吾爲姑愼毋偏也。救我者乃跛娘乎。史震林西青文畧載其事。

▲紅衣娘

壽州劉介石。任泰州分司時。好扶乩。每日祈禱。來者或稱仙女。或稱司花女。或稱海外瑤姬。或稱瑤台侍者。吟詩鄙俚。不成章句。說休咎一無所驗。署後藕花洲上有樓。相傳爲秦少游散遊。一夕登樓焚符。乩忽判紅衣娘三字。問以事不答。但吟詩曰。眼如魚目徹宵懸。心似酒旗終日掛。月光照破十三樓。獨自上來獨自下。劉見詩驚異。縮退。次夕復請。又書紅衣娘來也。劉問仙居何籍。詩似有怨。且十三樓非此娘有也。何以見詠。又書曰。十三樓愛十三時。樓是樓非那得知。寄語藕花洲上客。今宵燈下是佳期。書畢。乩動不止。劉懼棄盤奔歸寢榻。見有二婢持綠紗燈。引紅衣娘冉冉至突。拔劍揮之。隨手而滅。自是每夕必至。不能安寢。數月後。遷居始絕。

書評

萬泉一夕記（巧）

積雨乍晴。人心頓爽。晚飯後。妻姪。余。涼風乍來。驅車萬泉河上。心身良適。徐步入暢觀樓。値菊吟館主在座。時場上霞孃正唱黃天蕩。梁武餘至。聲容並茂。孰謂霞孃只長於悲曲耶。大玉兒問霞說武書。亦以單刀赴會飾座客。雨書女皆以音節哀婉。曲文頑艷著稱。不意亙以武劇和競。好聽亦好看也。時月色正好。風動荷香。霞孃似有所感。乃更唱奏哭月一闋。聲音之愴楚。情事之哀痛。令人不忍卒聽。而又不能不聽。斯時也。花無情而暗泣。月有心而側聽。聲技至此。欲不歎賞得乎。此曲既終。大玉仍以單刀會第二段繼之。意謂汝既以豔曲愴人神魂。吾將以壯曲振之。否則痴情公子。將隨瀟湘妃子共入太虛矣。吾謂霞孃有心。玉姑尤可人也。八時餘。不文憨態郎諸人至。更相攜至東澥香。聽小軒庚子紀事京調一段。叱咤風雲。聲極悲壯。馬玉崑督師一段。尤爲可聽。長人志氣不小。九時而歸。一天涼月。兩袖花香。尤爲不虛此行也。

▲暢觀樓快目賞心（魚頭道人）

星期一日。下午七時。徵塵甫卸。積雨初晴。方欲赴萬泉河觀蓮聽歌。適有同情友人。樹軒存仁兩陳君聯翩下顧。甫寒暄。買車東下。直到暢觀樓。正値李大玉奏華容道一閱。彼姬花容憔悴。貌其心事。似有難言之隱。而鑼鼓敲動。頗振精神。其歌喉之宛轉。音韻之悠揚。較之昨前兩年。大有進步。繼則霞孃登場。爲我拷紅一曲。霞孃作派老到。一絲不苟。唱老夫人。則神色莊嚴。唱小紅娘。則語鋒犀利。唱鶯鶯則一味嬌羞。大有如許深情。欲訴不得之概。噫。神乎技矣。蔑以加矣。嗣又登演祭江高家莊各段。聽罷歸來。已鐘鳴十句矣。因泚筆記之。

品花

營河花叢探艷瑣譚（不器）

禮拜六晚上。正悶悶的坐在公事間裡。忽聽電鈴響了一陣。接過來一聽。是愛克司。招呼我到他寓所去。因爲老友石公才從奉天來。要我去看他。于是放下聽筒。一直坐車西下。到了愛克司的寓所。碰巧飯桶也在座。大家寒暄了一會。石公提議說。吾有好幾個月沒有看見鈴仙了。非常的想他。今天一定要到他那裡談談。大家全都贊成。獨獨我是發誓再不逛窰子的。當然不敢輕易破戒。但是老友再三的說。無奈同他們去一趟。先到月琴書館。那裏曉得正緒高呼見客。早見小青過來。笑對石公說。你們的那口子。早已調到雅卿去了。還才知道鈴仙早已鶯遷新谷。無已。只得奔到雅卿。喚。鈴仙這孩子。出落得越發粉裝玉琢般的好看了。本來我和石公到鈴仙這來。此是初次。可是從前從逸逸孫兒。常到他香巢閒話。後來鈴仙調班子了。孫兒也不出馬。我的邊務大臣銜。也就取消了。不想官運亨通。又做了閱邊使。二次上台。鈴仙便問吾。怎麼總沒有來。吾只得說。往別處去了。前天才回來。其實我何曾離營口半步呢。鈴仙對石公噓寒問暖。非常的親切。大飯桶艷羨的了不得。故意向鈴仙尋出話來兜搭。甚麼同鄉哪。舊識哪。那要面孔的話。全都說出來。也不怕人家掩子孩酸。甚至別的姑娘。他不認識。也要同人家鬧玩笑。鈴仙問他。你有病嗎。我便說。他在這有精神病。回家去有心病。祇消給〇九六一個電話。怕不惹你家裏的牡老虎。給你吃一頓帳中的軍棍呢。直鬧到八點多鐘。打家才興辭而出。鈴仙特意把他的玉照。贈了石公。作爲紀念。因爲石公一二天。還要回奉天的。珍重而別。出了門。我便歎了口氣。他們問我。何故長吁短歎。我說。眼看閱邊使好容易弄到手。又要取消。雖然人家不免我的職。但是我也不便處膺此銜。還得遞辭呈啊。烏得不嘆……。他們說。歎的也是。但是你不辭。他又能怎的呢。我一想。也不錯。不覺破涕爲歡。這時飯桶便提議挑新人去。先到小桃那個班子。飯桶挑識其麼桂。他們擱頭不給上。也不曉得甚麼原故。無奈又走了幾個班子。不是飯桶看不上。便是全出條子去。後來到榮順上的甚麼班榮順。面孔還說得去。祇是頭一次來。飯桶面孔又非常的黑。當然沒有甚麼意味。大家便出了該班。那曉得細雨濛濛。據說。已下了多時。地下泥滑滑。大有行不得也哥哥之勢。我們幾個人。便各坐上車子。分道揚鑣去了。我回來想着鈴仙的聲容笑貌。實則是有點不會負個也銷魂之慨。放下屠刀之說。眞不可妄自吹牛哩。翻來覆去睡不着。拈起一枝禿筆。把這一夕經過的情形。報告報告好逛的朋友們。還有許多的新聞。限于篇幅。且聽下回分解。

文苑

規友納妾（天水塵俠）

竟忘糟糠不下堂。茂陵女子聘來忙。渡江立意迎桃葉。舉案何心負孟光。豈計瑟琴猶在御。況當兒女已成行。愛人以德忠告。更離新歡腸。兒女方欣膝下。盈君今何忍效長卿。（所納爲一孀婦）當鑪意態文君馬。舉案心離孟氏傾。禍患恐終構飛燕。（此人趙氏悍惡）瓊漿休誤飲雲英。須知責善良朋誼。非是區區不近情。

▲堪誤　昨新松鶴軒雅集小誌一則「登堂」「入室」四字誤爲倒置宜作「雖未入室早經登堂」特此更正

雜報

△奉天▽

火車傷人

南滿火車昨晚七點鐘北行之貨車行至黃姑屯道口適有清丈局某委員（姓名未詳）步行截軌不及躲避被火車將臂軋傷勢命已經日本官署方面知會中國官署不知如何辦理容訪再誌

調查戶口（盛）

警察廳王廳長以時局不靖對于戶口必須嚴查以防匪類特派行政科長孫源江帶同隨員往各署管界調查戶口云

抵償虧欵（雨）

前水利局長蘇尙武在城西諸木拖地方置有用地數千畝已在地方廳登記生植確定近將此項大宗田地賣出聞以之抵償公欵云

折白黨萬惡滔天（主）

折白黨向惟津滬等處有之不圖近來奉天亦有此輩踪跡矣聞有翟某者住東關某處前曾在電燈廠充差嗣因燈戶接綫偸電從中取嗣和經查悉革除翟除仍爲人接綫偸電外乃效時髦裝束大吹法螺以施其折白伎倆墜其術者不可數計日前有北城某某二女生攜欵八百元晉省擬辦女工廠以振興女子實業翟某聞之不待人之介紹前往拜訪接見之下便謂女士志在實業實深欽佩小人現雖居仕途實有同心旋又自謂係簡任職刲奉候差某廳長其親屬某行長乃其胞兄現擬辦某處礦務正領取礦照又擬組某項公司已擬定簡章二女士興辦工廠如資本俟將來定有具體進行辦法股本人力皆可幫忙云云二女士聽其花言巧語早已認爲社會同志深信不疑久之翟某忽賺其欵匿而不見素翟又不告住址有事只令向小南關商務分會去信轉遞二女士去信數次並無覆音尋之不獲訟之不得至是始悟翟某爲折白黨無奈飲泣吞聲恨與當行李遄返里前日又爲翟某來信洋洋千餘言責斥兒詛氣恨怨憤無所不用其一種小南商務分會中人或有見其書信者莫不代抱不平而翟某指如此或有詰翟者曰人家對你這麼好你個人家很不麼樣不也太很麼翟曰甚麼很不很你反覆要人的就是那個事得了金錢得了便宜我合適他還打不得官司告不得狀別的話不聽那一套云云嗚呼社會之墮落如此凡暑青年幸勿受其欺騙也

車夫淹死

城東某屯趙姓大車于日昨載秫稭一車來城售賣行至渾河鼓車竟陷入泥中車夫王某由車跳下致遭淹斃經船戶撈出轉知其家屬領屍掩埋云（鳴）

乘馬摔斃

日昨下午六鐘餘城南某村農民劉某乘馬來城購買物品行抵小西關子孫堂胡同所乘之馬被途米之驢車驚嚇即時疾馳奔跳劉某呼喝不住竟被摔落跌傷頭部因傷勢甚重旋即斃命云

萬泉河將演戲（年）

小河沿連年均遭水災今年雨水雖多而河中並未漲水各茶棚遂擬假此名目于延長之時期內演野臺戲數日藉酬河伯而招遊客現已商准官銀號俟舊歷七月十五後即將搭臺演唱云

少爺冶遊

小西關翠花胡同白姓院內住有一年二十許之孀婦並十六歲之女少均操皮肉生涯時往南滿車站串店近聞有陳姓廷者時常深夜往來該管警察見其形狀可疑向之盤詰而陳姓廷自謂係陳團長之少爺內之莫敢如何云

恩義成仇（年）

平康里南頭住有白雅琴者久與流氓韓某相姘識韓前由關裏拐來良家婦女一人被人告發該婦即被領回經白雅琴爲之出欵運動得免于罪白有養女月樵韓擬佔之白氏因耗欵心焦又因該素作用與韓決裂一面將該女典于藏春里德順堂瑪某處租期五年得身價七百元以絕韓某之覬覦韓某懷恨雅琴而又不能忘情于該女乃先對雅琴佯稱回家實地姦欵來濟前債一面囑託知友陸潤渤爲月樵謀自由以遂彼來棄老取少之計陸某許之前日一千人等果已被第五署傳案訊問矣

淫婦逃跑

大西關下頭住戶李子揚向業木匠手藝其妻劉氏年亦二十有三惟秉性淫蕩不安于室現爲李子揚所知將劉氏毆打不堪鑑乃偕伶尋死該氏乃于日昨潛逃不知所之云（年）

▲勘誤　昨報新聞買電選票之報告一則係蓋平來稿誤排復縣特此附刊以昭核實

△長春▽

仗勢欺人

頭道溝卸煤之脚行夫役因仗外人勢力欺人之事時有所聞又有三勝窰工人於晚間路過該脚夫下處被該脚夫罵該工人則與之理論繼亦同罵該脚夫乃群起趕至該窰尋毆行至中途路旁菜園人等以爲胡匪來此開槍攻擊脚夫自知無理未敢前往當回下處招呼外人數名前來行毆併控告日官署差人前至該窰傳案如何了結尙不可知

△遼陽▽

銀行宴客

本邑朝鮮銀行行長爲發展營業聯絡各界感情起見當于日昨柬邀中日各機關領袖晏飲華縣長尹所長工商會李帥兩會長均行駕往該行門前車水馬龍極爲一時之盛云

△牛莊▽

獲匪送縣

鎭北小姐廟住戶尙九山于陰歷六月二十九日被刦等情已誌前報茲本月九日尙某因事來城行至北關眞武廟沙河南沿處竟與行刦之匪相遇（因該匪口部歪斜易于辰認）即時報警捕獲帶區訊問直認強搶不諱（聞該匪姓杜綽號老疙瘩係本鎭北關人）并供出夥匪數名該匪業已送縣從重法辦云

河水爲災

入伏以來連番陰雨久不放晴因而內外遼河之水大漲而特漲破關北刀把子鍋鏟千等村（均屬于外遼河）業于日昨河堤陷決若干丈附近村屯盡成澤國致田禾等項均行被淹將來秋成已無顆粒之望云

△海城▽

學校開課

本邑城鄉各學校之暑假刻已期滿均于陰歷七月初十日一律開學各校教員與學生現均入校照常授課云

乃亦有秋

夏令陰雨連綿已經旬日之久低窪田地半多積水青豆谷子勢將減收鄉農多抱年景歉收之嘆玆幸天時有準入雛預料日前天已放晴積水即行退消禾稼依然成熟是以人民咸謂乃亦有秋云

梨園開演

大觀樓茶園前因在關岳廟開光演戲五日並値陰雨連綿該園息業久未開演昨以天氣放晴正宜開幕遂仍送報照舊營業云

△本溪▽

區官擊匪

邑東小市界嶺範山近有胡匪數名雖未實行搶掠而形跡顯然被警所偵悉値小市吳區官來所會議石所長派該區官率同本所巡長二名警士若干前往動捕以免滋事昨早八時鼓號齊鳴整隊出發矣

社宅失火

本埠煤礦公司西山閣玉堂社宅日昨晚十二鐘時因木柴靠爐被火燒之一時火起煙冲雲漢經中日警察消防隊及該公司取締係人員前往撲救幸無風浪火勢不甚僅將廚室化成灰燼云

取締瓜販

本縣警察石所長日昨張帖佈告謂時値夏去秋來天氣寒暖不均飲食必須注意稍有不愼易招病災瓜菓一項又爲染病之源本所長爲保護商民生命起見已派警士沿街巡查凡腐爛瓜菓不良瀨水有碍衞生等物均行驅逐不准販賣云

△鐵嶺▽

假滿開學

現屆暑假朔滿八月十五日爲開學之期本邑城鄉各教員由勸學所領取錢欵憑單及各項表紙等均紛紛赴校開學授課云

熱心公益

警察所長高舜庭氏組織保安隊防衞地面奈欵項支絀應用物品皆不完備昨特聯絡地方士紳捐洋若干即以此項捐欵購製雨衣每保安隊一名發放一襲所有兵士經此獎勵頗能踴勉從事云

△西安▽

農夫觸電

國安金州岡鎭農民陸某等二人日前芸田時不意狂風驟雨猝然並至而霹靂一聲將該農夫震斃逾一小時之久追雨過天晴陸某觸電而死其他農夫受電較輕漸行復甦隣近往觀者絡繹于途咸謂陸某人本忠實無何等罪惡何竟遭雷殛之劫天殊憒々云

△彰武▽

委員盡職

本邑向有滿蒙體恤蒙民排撫牧地一項以養贍蒙人鰥寡孤獨之生活亦牧放牛羊以供皇陵祭產之用所有經徵委員均由都統署委任歷年以來委員已歷數人玆查庶善委員到任後大加整頓所有租欵雖未盡數收齊亦所欠無幾如有糾葛之地親自下鄉分清界限是以一般蒙民無不悅服如總君者謂之盡職誰曰不宜

△梨樹▽

不願爲娼

邑東郭家店歸二等娼窰榮香閣妓女張翠屏燕產也二九年華風姿落誌該歸花界中手指一屈日前潛逃來縣呈請不願爲娼業蒙允准召其家眷前來具領云

△岫岩▽

懲辦團丁

縣街商團成立業已彌月團長王顧五極爲認眞昨十二日夜在街巡查獲得某魚舖小夥形跡可疑當即帶回商會令某團丁看押以便天明訊問詎團丁不愼致該夥逃脫王團長以團丁似此玩忽若不從嚴懲辦爲足以儆效尤遂杖責若干名並斥革云

△柳河▽

軍官勤勞

駐孤山鎭陸軍五旅二團二營八連長邢魁一並排長曾相九竇佐廷等均係久隸戎行膽識過人自駐防以來對于緝捕等事無不悉心辦理時屆青紗障起誠恐匪人混跡故帶兵士晝夜梭巡遇有無業游民均必嚴加取締則孤鎭商民藉得安枕咸謂連排長勤勞之所致云

△樣子哨▽

稽查得人

第五混成旅旅長齊君佐臣特委張煥彩爲二團三營稽查到差以來頗勤職務晝則帶兵巡邏街市夜則盤查旅店飯館詰行旅遇有神色恰惶面目可疑之人即行帶營嚴加訊辦是以宵小潛跡商民安謐查該稽查官久歷戎行富有經驗對于商民謙抑和平感情之融洽乃其餘事故人咸謂稽查官得人云

△阿什河▽

乘客跌傷

日前有斗車編一客人行至小什字街路于泥滑中車仰人翻乘客跌傷手部此皆不知講求路政之過也竊望熱心公益人將種種耗費少花幾許以便提倡道路特交通便利亦造福人民于無既云

△依蘭▽

槍斃匪首

本邑駐防吉林陸軍第四混成旅一團一營長丁澄祥前在本街丁家店拿獲匪首張子良（綽號八河）當送旅部審訊該匪供認強搶不諱玆于陰歷八月十一日下午一句鐘提出該犯驗明正身綁赴法場槍斃示衆云

△黑龍江▽

俄商被竊

本城南大街路西俄商安且列惟次鐘表舖突于日昨（十一號）午刻十二鐘被賊人將窗戶玻璃擊破竊去錶表十餘個手錶十餘個及經知覺竊賊已杳無行影矣

連雨害人

江省城鄉自春及夏久旱無雨禾稼弊乾人民異常叫苦不意自七月十八日以後始降大雨直至七晝夜該城內外各街住戶時有倒墻塌屋之嘆軍用被服廠迤東趙家衚衕迤北一片汪洋盡成澤國所受之損失亦頗不少云

△青崗▽

步匪路劫

邑西李某在街傭工數月儲蓄江錢五六百吊日昨送錢回家行至西門外突遇步匪一人將李某打倒傷及左腿不省人事該匪搜去江錢立時遠颺及李某醒來匪已杳無踪跡矣

本報營業部啓事

招募分社

本社招募大石橋分社如願承辦者祈逕來社面議或函商均可此佈

自由論壇（歡迎投稿）

▲閱牆禦侮　南北分裂原因複雜同室操戈猶是閱牆之故智治變方覺悟自有渙然冰釋之一日

今何時耶太平洋會議風雲鬱勃與吾國前途實有莫大之關係協力對外尙慮後圖矧鷸蚌相持罔休其結果不爲漁翁所利者幾希

政府際此時艱欲消弭禍持散沙于一般無他妙巧惟仍以民意爲南針舍已從人順應聯省自治之潮流召開統一時局之國民代表會議貶損軍閥隆之以慮衛抵禦外侮之以人心製定國憲示之以久遠快刀斬絲無所瞻徇吾中華民國亦未始不可以有爲也若意存戀棧患得患失日汲汲爲自我自賊其豆同煎則非記者所忍言矣（顯）

▲俄新黨與蒙古　張作霖借征蒙之名增兵索餉如願以償而蒙古俄舊黨忽爲新黨所逐且以有庫倫等地交還中國之交涉何張作霖若是之儌倖能不發一兵不遺一卒既得軍餉又擴地盤如是之易易也於是張乃撤征蒙之名返而援鄂之師得志于北復用心于南張之意豈不曰天下之權利取之實不費吹灰之力耶安得不雄心更勃勃視國中如無人焉

雖然儒來之權勢其柄不操諸已俄新黨定蒙而張作霖即欲享其成豈世皆愚而張獨智哉方今國之間雖日平靖雖日不貪人之土地雖日爲親善之勢然此皆其名非其實也今聞俄新黨對于交還庫倫等地之條件要索過甚已將中止然則張作霖征蒙之舉余竊以爲視在俄舊黨手時更必爲棘矣張作霖之誤國其罪不可逭也（景奏）

英美香皂

爲新時代之產物最良之品

本香皂由化學的研究精心製造頗合於滿洲地之風土氣候時常使用能使人之皮膚光艶美麗效果之大非他品所能及而價廉耐久尤其美點也

各處均有代理

今之正路丸者乃日俄交仗當時之征露丸是也遇有下痢肚痛等症一服本劑見效如神眞可謂整味調腸之靈藥也常服此藥必能豫防午痧紅痢等症無疑凡出旅外行者必須携帶此藥必無不服水土之患直具犯瘟疫之際仰各位常備一劑以免病炎

中國日本各處有經理處

登錄商標

猪印

綠綬褒章御下賜

あずみかとりせんこう

安住蚊煙香

直線形及渦巻形

大阪市北區富田町

本舗 株式會社 安住大藥房

藥店、荒物屋、雜貨店にて販賣す

中國銀行續招股本廣告

本行臨時股東總會議決續收股本一千七百七十二萬零二百元並議定續收股本辦法大綱七項如下

一 續招股本一千七百七十二萬零二百元但此次先收七百七十二萬零二百元所餘一千萬元應於何時招收由董事會審酌辦理

一 此次股本一律按照票面收取現洋

一 比此續招股本先儘舊股挂號認購每股支配一股如溢出七百七十二萬二百元時由董事會于所餘一千萬元內勻給

一 舊股東認購新股應于招股廣告登報後一個月以內向本行各分支行挂號期滿後舊股未認數目由本行另招新股補充以再展一個月爲止

一 舊股如願增購與新股一律辦理

一 收股日期以前項兩個月期滿後一個月爲限

一 股東權利新舊股一律平均

一 收股細則由董事會另定之

茲定于八月一日起至三十一日止爲舊股挂號之期 舊股東如願入股者務希依明各持股票就近至本分支行驗明契取 認股證並按每股交定金五元以憑挂號爲荷

本金八千萬元

現已收入資本金五千萬元

積立金 八百五拾參萬元

朝鮮京城南大通門路 振替貯金口 京城三三番

本行辦理存款貸款判引外匯兌事務 買賣銀塊金塊及其他一銀行業務 莫不執行並在朝鮮滿洲兩參威亞歷山德爾斯克管理金庫事務

朝鮮銀行

◀分行及出張所▶

日本、東京、大阪、神戶、下關

朝鮮、清山、大邱、仁川、平壤、鎮南浦、元山、群山、木浦、會寧

滿洲、釜津、大連、旅順、營口、遼陽、奉天、奉天新市街、鐵嶺、

東三省、開原、四平街、鄭家屯、長春、吉林、安東縣、龍井村、哈爾濱、傅家甸

中國本部、上海、青島、天津、濟南

俄領、海參威、貨幣交換所、新伯斯嗜尼哥利斯克、亞歷山德爾斯克）

美國、紐約（

及外倫敦巴黎及內重要之地均有代處兌匯分行及出張所

花柳病 皮膚病 專門

生殖器病 外科（住院隨意）

永井醫院

奉天日站琴平町八番地

電話二一九九番

奉天萬芝堂參茸莊

太醫院宋醫立案發給執照各省府縣均有代理本堂宋醫子岐應症特此週知

參茸補腎丸 專治腎氣虛損腰痛耳鳴 遺精白濁四肢酸軟陽事痿弱等症服之神效每匣二元每六匣十元

立止咳嗽藥 專治遠年近日痰喘咳嗽 虛損勞傷等症服之清肺止嗽化痰定喘奇效每付四角十付三元五角五付一元八角

開胃止痛丸 專治男婦心胃疼痛胸膈 腹痛飲食無味嘔吐惡心寒積肚痛等症服之其效每付三角五付一元四角

宋氏救喉散 專治咽喉諸症單雙乳蛾 喉瘟痧症毒鎖喉花柳攻喉或腫破爛水漿不進吹之立消每大瓶壹元小瓶五角

保胎健母丸 專治婦人久患墮胎者或 一次二次者或受孕之後服此丸萬無墜胎之患誠爲保胎之良藥每大匣一元六角小匣八角

萬應回生丹 專治四時瘟疫霍亂吐瀉 轉筋抽搐腹痛頭眩絞腸痧等症服之屢經屢驗起死回生每服五角

神效虎骨藥酒 專治腰腿疼痛 手足麻木半身不遂五勞七傷服此酒神效每大桶三元中桶一元五角小桶六角

調經種子丹 專治婦女經脉不調氣滯 血少時常腹痛崩漏帶下心跳脹滿咳嗽盜汗腰痠腿軟服之調經開鬱每大匣二元四角中匣一元二角

虎骨熊油膏 專貼左癱右瘓週身麻木 筋骨疼痛內服本堂虎骨酒最能舒筋活血每大張六角小張三角

牛黃上清丸 專治諸般火熱上攻頭暈 語言繁亂或偏正頭痛或咽喉不利等症服之神效每大盒一元二角小盒六角

琥珀逐淋丸 治五淋白濁小便刺痛沾 染花柳魚口便毒毛髮脫落口鼻腐爛等症服之清淋解毒消腫止痛疏利下元調暢水道每包五角

雙合化痞膏 專貼男婦諸般積聚心胃疼痛胸膈脹滿氣逆不舒泄瀉痢疾遺精痞氣腰腿疼痛手足麻木小兒食積痞塊氣虛脫肛肚腹疼痛常貼此膏化痞消積速效每份四角

代售處

哈爾濱大德昌 哈爾濱魁升堂 西豐東興順 東豐合順興 長春祥順德 吉林源升慶 農安永慶東 鐵嶺玉茗順 四平街德聚源 奉化縣德聚源 新民縣利順東 錦縣福順昌 鄭家屯豐聚當 遼陽家台昌 遼陽利順德 本溪縣張碗舖 阿什河和順昌 岫岩書局 懷德縣永泰和 海龍縣鴻興和 江省同盛和 營口合順隆 呼蘭同合春 錦縣魁峰永 安東縣益增遠 安東縣恒順慶 長春玉茗魁 北林子養升東 西安縣春發長 大連協茂盛 山城子源恒遠 公主嶺泰和增

專治諸般雜症疼痛難忍急上此藥無不効驗大餅一元小餅五角 三黃寶蠟丸主治跌打損傷消腫止痛服此丸有起死回生之力也每付四角

發寶川廣藥材飲片參茸丸散膏丹虎鹿仙膠一應俱全外埠欲購本堂藥品將欵寄下照辦不悞本舖開設奉天大西關

萬芝堂謹啓 中國電話一三四號

双美人牙粉

獨家一手創辦頂上牙粉

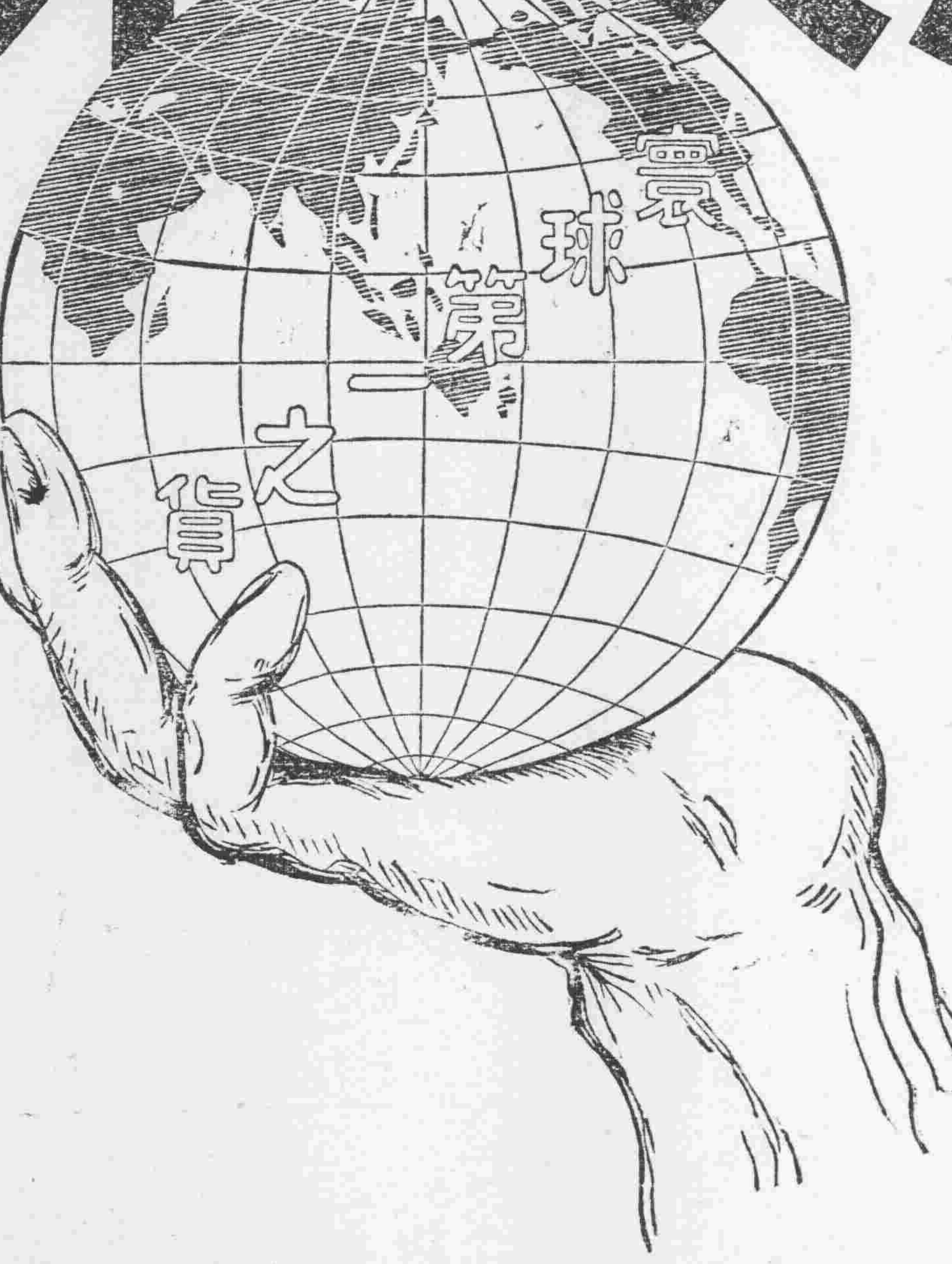

於世界市上代表東洋牙粉

奉天南市場 隅田町

納涼 每日午後七

演明 陽曆八月三號、四號、五號

西洋奇術大戲

請各界諸位先

會〇〇

本園開設

本園聘請

高玉元 楊柱山 蘆紫雲 花妙靈

本園特請

坤角第一名角 香寶 趙玉信 成

坤伶二簧 青衣 牛蘭芝

早 晚

卿〇〇

本園開設

本園特由

梅玉紅 少君 賈玉書 農 高瑞秋

第一名角 月 筱明鏡 筱明銀

每日各

京奉天開 每日 特快車 普通車 ...

四平街鄭家屯 前八·二〇 後二·四〇 十一·二〇 六·〇〇

……鄭人在遼蒙縣承中日官商各界厚愛臨別餞送殊深……敬促來德弱辭尤爲抱歉回首雲情特此鳴謝 閻朝璽啓

……機件列表連同產業執據五紙陸續交到除呈報奉天省長外特此聲明 鴨綠江採木公司啓

……我二鄉安居樂業……本溪東二鄉西廠戶村紳商民等全啓

于本年八月初三日上午十……請股東……卜之股東不俗專函外恐未週知特此登報務請各股東屆期蒞會爲盼

仁……醫院 每日……▲本中國人翻譯……本院住在十間房大街中間路北

民國要聞

辛博森之中國觀

英人辛博森君。北京政府顧問。於本年四月二日去華返英。適英國帝國會議。舉行於是月中旬。（英日續盟問題卽先決於該會議中）該氏在此前後十日間。於與論界極力活動。鼓吹中國進步之迅速。英人對于英日續盟中。當愼重考慮。如于國會及世界棉業會。並倫敦泰晤士報。日日電聞報。世界新聞報等。俱有該氏說辭及論文發表。在此對中國冷淡之社會。突來幾篇洋洋灑灑爲中國所欲言之文章。雖不卽生極大影響。然亦足使英人于思默之間或當更加考慮也。

該氏在各方面活動之言論。措辭各異。而大意不外（一）描述中國已進之狀況。（二）推測中國將來之政治經濟情形。（三）中國人對英國將來之態度。玆將大略述之于下。（一）謂大戰以來。六七年間。中國已援無量之進步。除特殊專研此項問題者外。餘殆不知其現狀矣若。就進步諸城鎭觀。已建築寬街馬路。夾道種樹。行駛汽車。電燈電話自來水。亦已敷設備具。古式城牆。已漸次拆毀。利便交通。巡警皆受專門訓練。亦大殊往昔。要而言之。自民國以來。一般人民。咸趨向改革。故目前中國人之生活。已入物質文明之域。非復在昔日東方人之舊轍也。比之巴西國。有過之無不及。故今日之中國。與其謂爲古中國。毋寧稱爲新中國之爲當。蓋其從事于新國家之問題。而具有新國家之熱望也。中國之人口。至今尙無的確之統計。據稱今日爲四四七。〇〇〇〇〇〇。卽至少已超過于歐羅巴全洲人口。以最大之四川一省論。其人口超過法蘭西之衆。而近似德意志。在中國雖已屢遭痛苦。然以地大物博。故其人民之生活。仍較歐洲人之生活。猶爲安穩。近來與論勢力。亦非常進步。尤爲各種進步之一極大原動力。新聞紙已達二千家。其中日報約有八百家。閱報者至少占全人口百分之二十。新聞紙內容。咸爲「國家主義」之宣傳。並登布世界之新聞。大多數報紙刊載歐美畫報。西方偉人名字。多爲讀中國報者所熟習。政治問題之印刷品。更有相繼不絕之討論。而一般與論所歸。皆能顧全中國人之正義。學生運動。其尤堪注意者。今日學生聯合中簽名者。已達七十餘萬學生。其舉動適知鐘表運行。舉國學生。莫不有干預國事之思想。常有群衆運動。罷課宣言。對于國家問題。無或稍懈。無論任何內閣閣員。均不敢與日本爲山東問題直接之商議。苟實不疑。則其閣員之職。勢必立解。（二）中國對外貿易。每年約四〇〇。〇〇〇。〇〇〇磅。（按此數應爲辛博森氏誤書）按人計約在一磅內。苟照日本之發達。按人爲十磅。則將來每年可增至四。〇〇〇。〇〇〇。〇〇〇磅。將至全世界無其匹也。最近兩大建設。尤爲中國經濟前途之大事業。一於上海設立造幣廠。其規模甚爲宏大。此蓋爲將來回復中國幣制權之初步。二建設聯合無線電臺。使海內外之消息。愈益靈通。此皆美國人之贊助。而直接爲中國經濟前途發展也。中國之政治。在年前受外人之勸告。頗傾向于統一。而近來省治之權力日漸堅定。中央集權。實際上已不可能。係中山氏爲廣東省總統。（局部總統）卽爲將來各省之先例。此種形勢。殆如巴西然。實際上並不弱其國也。該氏謂中國前途。在四五年後。或造成一『新合衆國』云。（三）中國自倒袁後。卽努力堅持其精神。一人政治。不能復見。然卽此亦可以定英國對于東方之新政策。苟英國幫助中國。則中國人不難雪此外交上之恥辱。而英國將來亦不致襲矢東方之利益。中國人固不深惡往昔外國人對彼之非。然亦決不再容非正義之加于彼身。觀其近來對日本之態度。可以知之矣。該氏在世界棉業會內演說。並謂中國自抵制日本以來。日本對華貿易之損失甚巨。苟將來英日續盟中。再有傷中國主權之事。則中國或將以對付日本者轉待英國云云。該氏僅爲中國政府顧問。而能爲我如此盡力。因其可感。然我國人亦須自己努力爲之。方始有望。若僅賴外國顧問之游說鼓吹。以求全于列強勢力之下。殊未可恃也。

張壽齡辯白 煙草包稅之反証

▲山東包稅已成事實

煙酒事務署署長張壽齡。與英美煙公司商訂包稅辦法。引起各商會之反對與與論之攻擊。已誌前報。張氏於日前曾有電致上海各報更正。謂煙酒公司曾於七月間有此請求。當經駁覆不成問題云云。但據該署中人云。張氏與外人包稅契約。實爲不可掩蓋之事實。其原因係公府某外國顧問。前對于整頓煙稅辦法會上一條陳于元首。謂如照其辦法實行。年可增收千餘萬元。張氏聞訊大懼。以爲政府若按照該顧問所擬辦法。則已之飯碗將保不住。乃不得已與英美煙公司商議包稅。雖明知此舉有礙華商。然每年亦能增入三百餘萬。則可藉以保全自已之祿位。此事現與英美煙公司磋商業已就緒。所差者尙未正式簽定耳。而山東之臨時包稅辦法。每月五千元。則已成確定之事實。吾國商人吃虧甚大。張更正之電。未免欲蓋彌彰耳。

昨日之兩次學生會議

▲不同意上海學生否認北政府之議 ▲議決以六三爲紀念日 ▲取消各校臨時聯席會 ▲催召集國民外交大會

昨日上午九時國立公立各校學生臨時聯席會。在絹才胡同女子附中開談話會。到者各校代表三十餘人。首由主席何玉書報告開會理由。旋卽討論一切收束事件。當議決（一）收集關于此次風潮之材料。作一紀念冊。卽以六三爲紀念日以誌永久。（二）組織査賬委員會。淸査經過一切帳目。（三）該會卽日解散。其餘未了事件。托學生聯合會及國立八校學生臨時聯席會辦理。隨卽自由演說。晨專張大陶發言。謂兄弟現已畢業。行將脫離學生生活。謹以一言。供同人參攷。此次出任代表。得一極大教訓。卽多數學生代表虛榮心太重。徒務外觀。不求實際。今後應力戒敷衍。對于學校及社會爲忠實誠懇之服務。再學生聯合會現在精神渙散。應從根本改革。採取委員制。選舉以人數爲比例云云。次女高師劉衡靜發言。謂學生聯合會。今後應加入女學校及中小學各校。從精神上根本改革。以組織一強健之團體云。次北大汪翰發言。謂現在任代表者。頗多忘其所負責任。隨意發表主張。以致不得多數同學之信仰。今後吾儕應謹愼從事云云。次爲高師余紹仁發言。謂現在教育風潮雖已告結束。惟經費一層。尙多波折。變更手段。繼續籲爭鞏固敎育經費之運動云云。旋進茶點。唱國歌。攝影而散。

又下午二時學生聯合會在高師開會。由何玉書主席。報告開會理由畢。討論下列各議案。（一）該會上海理事林寶慈來函。謂上海學生總會多數理事主張否認北京政府。對于此事應持何種意見。僉以學生向來主張。不干預政治。且目下太平洋會議開會在卽。若否認北京政府。國際地位。殊感困難。因此對于此事。僉決鄭重審愼。不敢冒昧贊同。（二）俄國靑年社會主義黨來函。大致謂年來中國學生種種革新運動。甚爲欽佩。目下中俄兩國靑年應交換意見共同携手。以改造世界。討論結果以此事重大。須詳細審愼後再行答復。（三）太平洋會議問題。議決主張聯絡各地各團體。在上海召集國民外交大會。討論一切辦法。語畢散會。

川軍實行點編之詳情

點編委員分二十四組…各組担任點驗部隊之指定…點編委員之任務…點編槍枝之標準…一點編委員兵經費之規定。

四川通訊云。川省軍隊此次實行點編。各委員現已一律到齊。共分二十四組。各組担任點驗之部隊。已由四川總司令指定第一組委員長爲張鼎擔任點驗。第一軍第二委員長爲楊瑞章担任點驗。第二軍第三組委員長爲雷啓龍担任點驗。第三軍第四組委員長爲劉盧恩担任點驗。第三師第六組委員長爲周漢担任點驗。第三師第七組委員長爲馮達藩擔任點驗。第四師第八組委員長爲祝堯應擔任點驗。第五師第九組委員長爲陳篤齋擔任點驗。第六師第十組委員長爲傳文擔任點驗。第七師第十一組委員長爲曾金鑑擔任點驗。第八師第十二組委員長爲游德崇擔任點驗。第九師第十三組委員長爲蔣朝海擔任點驗。第廿二師第十四組委員長爲劉中生擔任點驗。川北邊防第十五組委員長江邦靖担任點驗。第一混成旅第十六組委員長爲譚詩擔任點驗。第二混成旅第十七組委員長爲范禦擔任點驗。第三混成旅第十八組委員長爲張穎擔任點驗。第四混成旅第十九組委員長爲劉光弼擔任點驗。第五混成旅第二十組委員長爲陳良擔任點驗。第六混成旅第二十一組委員長爲陳鍵擔任點驗。第七混成旅第廿二組委員長爲沙銘佩擔任點驗。第八混成旅第二十三組委員長爲蔣渭東擔任。

福建之自治聲與官海潮

▲目下西南各省自治潮流甚急。浙代表王鳴珂來閩後。贛陳粤陳亦有代表戾止。李厚基表示如何態度。近僅由秘書處擬發四電。（一）覆中央及致曹張兩巡閱使。略謂厚基絕對服從中央命令。任何趨勢。閩唯守此宗旨。（二）覆盧督電。謂我公主張省各自治。實爲今日救國之南針。厚基極端贊成。惟閩南收復未久。人心初定。姑緩須臾。當與本省人士妥定辦法。再行奉覆。（三）覆贛陳電。謂閩贛毘連。唇齒相依。一切設施。彼此當妥籌進行。惟閩僻處一隅。見聞寡陋。對於潮流瞖如何。毫無成見。但惟馬首是瞻而已（四）覆粤陳電。謂聯省自治。實所贊成。惟閩省地位不同。現當集合全省時彥。妥籌善後。以資進行。據以上數電觀之。無所謂反對。亦無所謂贊成。蓋援桂護爲論械俱缺。桂之結果已如斯。而對於省自治。則寂然未聞與閩人一接洽也。

▲運使趙鑲煊。因不能承認月籌八萬元助發軍界全餉。爲當局不滿。前報業已揭載。副運使洪忠愷日來正在運動此席。而厦門道尹陳培錕爲之奔走。蓋以若引鄭汝霖繼任運副爲條件也。惟目下尙未成熟。厦門鎭守使。前有任高全忠旅長消息。而且有就職確期之傳播。顧迄今尙未成事實。而從中運動者。則以唐國議旅長爲最熱。高仍舊駐廈門司令職務。成獨駐平和方面。以防粤逸。唯唐氏日前本有因某事將被撤職之說。而今乃欲鎭守廈門。殊出人意表。或云唐之改任斯職。未發表者。實因閩南民軍猖獗。唐之軍隊方疲于奔走之故。目下楊漢烈王榮光之諸部。以戰多失利。退駐安溪安春等之內地。唐之厦門鎭守使。發表在旬日間事。未知確否。

雲南政務之進行

雲南通信云。

▲縣知事晉級辦法 雲南縣知事向分三等。其公費（包括薪水在內）一等縣月五百元。二等縣月四百元。三等縣三百五十元。現顧督省長。以縣知事階級過少。不足以資升遷獎勵。擬將縣知事分爲三等九級。每晉一級。加俸二十元。以資獎勵其進級辦法。另行規定。至縣知事衆收居室牲畜各稅。以後應畫歸財政委員衆收。如此則知事既可養廉。而地方收入。亦必爲之增加云。

▲裁道設府之商榷 雲南現有三道卽蒙自道思茅道騰越道。惟此道尹之設。不過爲省長與縣知事間之承上轉下機關。並無若何特權。直等于省長之收發處。實無設置之必要。顧省長擬裁道設府。將道尹之經費。多設府知事。以便考核督察縣知事。昨開政務會議。商榷衆以道尹確屬駢指機關。而如現設之三道尹。均有外交關係。衆辦外交。如道尹裁撤。勢必另設外交專員。道尹經費每年不過萬餘元。如另成立一外交署。每年經費必不減于道尹。仍不如以道尹。辦理外交。且可補助省長。促進一切政務。結果遂仍主張存道。並議俟省憲制定後。添設昭通大理滇中各道。以便就近考察吏治。

▲設置課吏館 滇省現在存記輪委考取之縣知事。行政委員。縣佐。不下三四百人。每月均掛示。一次辦差。有差者作爲內記名。每月不時考核。平時考核由各機關長官。呈報委用。無差者則於法政學校內附設一課吏館。每月攷試一次。三次列一等者則委用。三次落第者則開除。館長由省長委用。不用法政校長兼充。考試由省長行之。與考各員不必在館畢業考取者。亦不給獎金。聞已訂定詳章。卽不日卽可成立矣。

▲設立省憲起草委員會 唐氏在滇時。曾設一省憲討論會。未卽實行卽行解職。本年省議會議。定省憲起草章程。由省議會軍政界公私各團體。組織起草委員會後。經省署否認。擬照湖南辦法。由省政府依據多數民意製省憲。現于決定由省署設省憲起草委員會由政府延聘富于法律知識之人。根據前各省議會原案。製定省憲。

▲組織自治辦事機關 雲南向有全省自治籌備處之設。以省長爲處長各縣設分處。縣知事爲分處長。以各縣議事會。已定七月初十日爲選舉期。此籌備處。當然不能存在。擬改爲全省自治處。或自治局後。決定爲雲南全省自治辦事處。設于省署內。處長仍由省長兼任。設參事一員。辦理全處事務。內分爲二科所有章程。由省署詳訂云。

▲整頓造幣廠 造幣廠廠長陶鳳棠。近以造幣廠機件甚少。每日製出之銀銅各幣。不敷布面之活動。擬請以維持市面金融及發達。廠務顧衆省長。以此案關係本省金融甚鉅。無論如何困難。均應速辦。（一）先由該廠繪具應添機件圖說。（二）向寶華公司及錫務公司。借用適宜之鍋爐。並購辦碾片機二三部。以爲救急之用。（三）指定專員。出外購辦該廠所應添各種機件。庶現狀可以維持。將來可望發達。

▲成立路政局 雲南因去年法人火車加價。及苛收過境稅之刺激。始憤而擬修蒙剝車路。以爲抵制之計。時唐氏在滇。乃有蒙剝路政籌備處之設。委軍政界之司令廳長以上七人。爲籌備員。然不過徒事舖張有名無實。本年政變。唐氏逃走。七籌辦員如唐繼虞。由雲龍等亦隨之而去。僅餘徐之琛（交涉員）葉大林（省署第二科長）二人。始由此二人呈請改組。顧衆省長。平日對于路政非常注重。卽決定另組路政局。將蒙剝路政合併于該局。聘蒙維路軒迦（迦南巡閱使）華封祝（實業廳長）爲會辦李正芬（省議會議長）爲坐辦。現此諸人均允就職。已將斯局組織完備報告成立。現聞顧衆省長。以鐵路局性質與路政局相同。亦擬歸併路政局。以節糜費而利進行。

▲擬設肅政處 顧衆省長。以縣知事爲親民之官。關係民治前途最鉅。前以當道勤于遠畧不修吏治。致貪贓枉法之事。時有所聞。擬設肅政處。以糾察貪汚。澄淸吏治後以玆事關係重大。須俟省憲制定後。始再行根據省憲酌設云。

實業淺說

◎婆剌登博士之樹膠救濟談（續）

組合員履行此義務後。協同組合中與以財政上之保護。以爲酬報。要之設定協同組合其唯一目的。在將生產樹膠之價格與投資額相對照。謀一定之利益以程度爲標準。而公定之。若能得組合員全部之諒解。則管理生產樹膠之大部份。決極容易者也。以上爲協同組合之旨趣。至組合成功後應採之實際手段。亦述之如下

馬來半島現在製樂中之樹膠園每英畝之價格爲七十五磅。一英畝之平均收穫量爲三百六十磅。其生產費則一磅五角投資額之利息常年二分。照以上統計。則一英畝之投資額常年利息一分。則一英畝生產中所得純利益爲十五磅。卽一英畝一年之生產爲三百六十磅。一磅有七便士之利益。將來協同組合之中央局自可依此決定買價一磅價格卽一先令一便士投資額之利息三角四分。卽十便十二者相加則一磅之價格可定一便士而協同組合設立費用之利息亦可加入其中。若樹膠需要全無時代則賣價公定之事亦可不必。但既就現在論樹膠需要不過一部杜絕。長時期之全部杜絕。是使樹膠完全無用則非行絕對限制生產不可。但此必無事組要超過供給之時代。日後必來可斷言也。用此之故生產能力之保存又爲重要之事。而維持現在之樹膠園當然爲必要矣。惟一言維持而維持費最爲困難。譬如膠樹十萬噸言卽二億二千四百萬磅。約得爲馬來半島樹膠生產年產額。半數現在馬末樹膠需要額。要約得生產額五分之二加之現在棧房所存者。及以後十二個月之產量。協同組合從市場上公定價格後。卽需收買十萬噸投資額卽需二千八百磅。現爲馬來半島樹膠年產額已爲二萬噸故全部縮至生產後財政。令均極困是以對于生產事一磅者宜給以四角之補助而協同組合之資本額約得一千五十萬磅矣。但此金可以時常活動總之刻下之樹膠之意。急務在團結各樹膠業者而公定價格使其價可低投資額與生產費之數目而加以利益至此利益以投資額之一分爲準則樹膠商人及樹膠製造家亦當無異議蓋熱帶產業之投資利息大概都爲二分若樹膠事業之利益獨在此標準之下亦艱辦到惟現在欲保持此相當利益則大部份之樹膠業者不能不團結協同。且各樹膠業者能使此團結成功不但對于其事業一時可得相當之利益亦永久的鞏固策畧也況同時樹膠市價既高股票市面亦必漲價則樹膠業者亦可恃其股票爲維持之計故樹膠業更不可不團結也余所提倡之協同主義以上之說明自知尙不充分有再加細密調査而定其具體辦法之必要故余對于此方法現尙不敢自信爲最良之方法蓋在余想像之中或尙有意外之阻碍故余願對此問題細思其有無缺點有無不利再加充分研究以求得六今則顯將此意見先報告各方面有權力之樹膠業者俾勉力促進此協同團結良以樹膠問題爲現在馬來半島最要之問題也至若實行此計劃時政府亦有一援助之義務想可以不辭

（完）

天津地方促進會已成立

天津地方自治促進會。於前日（十一日）開成立會。早九時振鈴開會。玆將其秩序記錄于下。公推李實忱爲主席。（一）主席開會辭。略謂今日爲地方自治籌備會之第一日。現時各省高倡自治。以力求民意民權之發展。天津爲直省通商大埠現已首先提倡。以追隨各省之後。倡起各縣之先。爲直省謀幸福。故特函請各村莊公正人。共議進行。取其所長補其所短。以吾天津自治爲各處模範爲目的云。（二）朱則久報告會中經過。略謂發起是會者。爲商會。教育會及各界聯合會三團體。現時加入者十五團體。去年十一月開成立大會。遂有理事評議之組織。後以各村覆函絕少。故召集遲緩。現政府既頒布自治法。吾人亟宜進行。以求實現。又報告開會三日每日之日程。（三）討論案件（甲）名稱可否改爲天津地方自治籌備會。結果通過。（乙）各市村均立籌備會。結果酌量情形。能設立之者設立。（丙）籌由已恢復之自治經費項下。量撥若干。作爲各市鄉籌備會經費。結果通過。（四）梁錫綸宣讀會章草案。（五）公推鄧澄波。宋則久。美召棠孫俊卿四人爲會章審査員。（六）宋則久報告下午之參觀與講演歡迎等會（七）時已十三時閉會。

後貝加爾省議會開幕情形

▲多數農民黨李斯科夫被選爲議長

赤塔八月九日電後貝加爾省議會。已于八月一日開幕。各區舉出之議員共一百二十三人。計多數農民黨七十人。共產黨二十七人。社會革命黨十一人。社會民主黨四人。少數農民黨六人。獨立黨三人。基督教社會黨二人。此屆議會。卽在憲法議會會場開會。由國民革命委員會會長佈林尼科夫主席。首由佈氏致開會詞。略謂近來各地人民對于省政府均極力擁護。議會爲人民之代表機關。定能與政府提携。共努力如國家創造事業。以得勞動界全體之信仰云云。述開會詞畢。選舉議長。多數農民黨蘇林提議舉李斯科夫多數農民黨。共產黨員則推戴蘇林。社會革命黨。社會民主黨。少數農民黨獨立黨均特反對之態度。宣言。如彼等不能在行政委員中得兩議席則不投票選舉議長。選舉結果。有二十三拋棄。選舉權。李斯科夫得五十七票。當選爲議長。李王就席後。首向大衆致謝。復提議選舉行政委員會。繼由政府代表馬轉維天代表政府致慶祝詞。並演說云。一年以前。英猛之新黨軍隊將謝米諾夫高佩爾黨驅逐出境後。東俄之治安。漸呈恢復之象。繼由人民選出憲法議會制定各種根本法律已立國家基礎此次省議會。當繼承其未竟之事業。以推廣之。注意各鄉村城鎭之組織云云。末由國務總理尼克佛羅夫演說。畧謂。遠東共和國建設實業。雖已由憲法議會畧奠其基。然未完成之事業。尙非常浩大。新議會當與政府協力同心。努力於此幼稚共和國之創造事業。此次責任吾人本身外。他人鮮能助者。無論如何困難。吾人當進行不輟云云。

社會瑣聞

▲紐約博物院中之中國名畫

▲唐寅畫的 （紐約）

美國紐約天然歷史博物院中內有中國古物甚多名畫一軸爲唐寅所繪係于前淸光緒十三年克利到中國時在上海以八千三百元購得贈予該院云

新詩

◇從安定門到東直門閒步雜詩

（楊鍾健）

△

一帶淙淙不斷的流水。
幾行絲絲夾道的楊柳。
許多野孩子唱着村歌兒回家。
他們哪懂得什麼叫做『煩憂』？

△

一圈高牆圍了塊大地。
內邊有座綠色黃色的房屋。
原來這是地壇。
是專制帝王用以愚民的一種工具。

△

沿着環城鐵路走。
最討厭的是路傍小石頭。
若果是眞正的環城路。
前門東西車站連著。
便是火車跑個不休。
哪會得到盡頭？

△

沿鐵路慢慢地轉灣兒走。
不覺轉了九十度。
看見自來水公司了！
他吸來四十里以外的髒水。
供給全北京無數的細流。
問他何以能使水淸？
不過用些粗沙細沙。
讓髒的東西向前流。

七·二十八晚于北京。

經濟欄

◎我國對外商業之危機

▲政府注意商界注意國人尤應注意

自歐戰停止以後世界商場之中心全移到遠東來了中國的原料出產本來索享盛名苟能利用時機組織規模宏大資本雄厚的貿易公司預備應酬那由歐洲來的主顧一定是要成大事發大財的可惜我國政府當局沒有此種計畫只知道鈎心鬪角一味的放窩裏砲擁有資本的人也是眼光如豆僅僅乎辦辦銀行信托盤剝政府的重利吸收國民的資產對于這種堂堂正正的商戰行爲穩穩當當的富國大道簡直是夢想不到兀自不要氣煞人嗎但大勢既趨重遠東那一種天演的潮流卽應了句（我不自謀人將謀我）的話了日本這次更換南滿鐵道的社長就含有發展滿蒙的大作用到東未久又與我們張作霖訂了甚麼車子輪送的合同合辦起公司來中將來一定是要添出多大的生意的至于英國本來有個福公司在我國內地是很占勢力的現亦增加資本推廣貿易以後河南山東以及長江一帶該公司的殖產勢力一定是日漸擴大近又發生了一個英國皇家銀公司北京分店聽說他的資本是一千萬元專在中國辦理進口貨物已組織成立由英人柏格爾總理（柏本福公司買辦）並聘華人鮑某爲協理已在東城租賃房屋開營始業以牛甲羊毛黃豆芝蔴爲大宗營業範圍異常寬廣凡山東山西張家口重要商埠均有代理惟據個人中云可惜我國商界力面無承攬此項買賣之具體公司以致收貨運輸祇可假手于一般滑頭掮客高招貨價動輒掣肘外人方面頗不滿意對于營業前途大受影響彼輩本無世界知識又無靈敏手腕但知取巧舞弊無所不至此爲中國商人之一大缺點等語特揭出之我政府我商界其注意焉

◎國內輪船運貨進出口之調查

（上海通信）

▲進口貨（靑島）太古公司之顯州輪船昨日由靑島裝來花生仁三千八十百包乾繭三百五十四件萍菓六百十七簍黃白絲四十三包洋紗五件（長江）三北公司之華利輪船昨日由長江裝來麥七百九十四包黃豆三百五十二包靑豆六十四包洋莊棉花百九十六包碎米五百三十二袋木耳二百二十六件水靛一百八十三桶蔴一百件皮油七十八桶藥材三十九件文具三十一件又太古公司之重慶輪船同日亦由長江裝來麥二百八十包黃豆四百九十九包白米一百八十七包洋莊棉花一百十九包皮油三百六十五桶藥材二百三十四件紅茶一百九十一箱苧蔴二百三十件菓子一百二十包芝蔴三十一件蓮子二十九包夏布三十四件土布五件木耳十三件綢緞七件牛奶糖十箱雜貨二十六件（煙津）太古公司之奉天輪船同日由煙津裝來紅瓦一萬七千四百張水菓四千零八十八簍精鹽四千〇三十二件羊毛五百二十八件胡蔴子九百四十七件香煙一百八十三箱蛋黃一百四十五件桃仁二八件洋布十五件蛋白三十五件藥材十五件生梨一百〇二件參二件府綢二箱野絲十二件雜貨二十件地毯四十四件棗子六十三件杏仁三十六包瓜子十四包口蘑二件雜貨十三件又招商局之新康輪船同日亦由煙台裝來水菓三千六百十二簍魚乾一百二十二件土酒一百壜棗子一百三十二包絲綢二十九件生梨三十四簍蝦乾二十三件碱六十一件

▲出口貨（煙津）招商局之新康輪船本日由申裝往煙台有麵粉四千八百四十包茶葉一百八十九箱洋布二百十五箱紙頭一千一百八十八件白米二十三包粉絲一百三十九件瓜子一百零三件糖三百九十二包桐油五十桶洋參四件藥材三十五件杏仁三十件竹籃六百五十六件鐵三百十五件棉紗十件蘑菇十件羚羊角一件雜貨十五件又裝往天津之貨有麵粉九千八百包閩茶二千一百六十八箱茶葉七百六十三箱洋布二百四十五箱竹木三百六十九件糖一百四十包紙頭二百七十一件鐵二百三十件竹楊帶一百七十五件紙邊二十七件生漆十二桶木板雜貨八百〇七件又轉口閩茶二千一百六十八箱（福州）招商局之新濟輪船同日由申裝往福州貨有麵粉一萬包豆餅七千塊黃豆一千五百四十包茶葉一千五百八十三箱水菓二百二十五簍靑蔴一千一百七十四件肥皂五百箱洋布二百十六箱皮油三百桶棉花二十包糖一百包桐油二十八桶鐵一百五十件雜貨六百件又轉口貨一百包雜貨二十二件（寧波）招商局之江天輪船同日由申裝往寧波有棉花一百八十包水菓一百九十八簍煙絲七十五件車糖三百包洋布六十三箱樗皮二百十五件荔枝乾八十箱水泥四十桶靑蔴二十件蓮心二十件雜貨一百七十八件又轉口貨二百五十八件

◎上海商業一束

▲綠茶 本週中綠茶市面尙稱平穩價仍未見回高與上週相彷惟交易較多于上週本週中珍眉計售出五百七十餘件大都係中關財高貨存底已罄次貨來源不多交易甚稀高貨價自五十兩至七十餘兩低貨價自三十六七兩至四十五六兩貢熙茶邇來稍有銷路本遙成交者不下一千六七百件惟價仍低廉毫無起色高貨二十二兩次貨不過十六七兩等茶雖已售開于貨本不無虧耗云大帮茶交易較稀蝦目亦不多售開三百餘件價平平蝦目倘有百餘件需要秀眉本週交易甚旺售開一千三百餘件內中高低貨不一（未完）

舊七月十六日
金曜 民國十年八月十九日
甲寅 佛滅 破 牛宿 各人吉凶

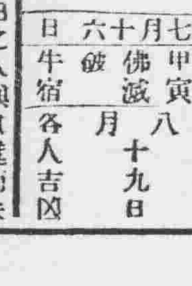

明日之吉凶▲一白之人與其進而失不如退守爲安巽坤北吉▲二黑之人金錢事不利貨與不還巽乾吉▲三碧之人須忍耐午後吉卯乾吉▲四綠之人與人相左之日艮坤吉▲五黃之人起業雖吉但須由大處設想南乾巽吉▲六白之人目的地不知不覺錯過之南吉▲七赤之人深思不決之日諸事須注意南乾艮吉▲八白之人諸事隨心但防破費南吉▲九紫之人勿猛進須循序進行北坤吉

客來！
之時無別所敬贋如以
銀盤敬上赤玉一杯！有言
不盡之瀟洒有言不盡主婦
之心香

赤玉ポートワイン

171

定做各樣
洋服并販賣
各種洋服材料
天浪速通
田中洋服店
電話　日長二十番　中分二十號

幸得貼樂仙膏貼愈干務出保證

鄙介紹仙傳良方人人樂仙膏貼內外兩科婦人科花柳科小兒科
以上等症貼何病何瘡樂仙膏內加用何藥引引病出外其効如神

僅防假冒樂仙膏

眞樣正面有眞照像商標童子像為記
哈濱出一眞寶　救人活
介紹友王玉珍內人患經血不調仙膏貼愈出保證
鄙妻兒双胎肯像登報感謝良醫仙膏奇妙

福壽大藥房學鄙內人患經血不調鼠瘡痔瘡以前九年屢請醫治服藥無効民國八年三月間經閉轉患干血癆症五個月不見經血身體疲弱不能動運請醫不給開方各醫所云難治之症鄙束手無策前年八月間初一日貴藥房旅捨仙膏之日討來仙膏一貼分文不取回至鄙宅內人將仙膏貼肚臍藥引照法使用至十日肚內血山血海內瘀血白帶病塊一概係仙膏貼下至一個月經行紅色不但經行紅色鼠痔瘡瘡愈去年十月初八日鄙內人產生双胎樂人膏貼婦科外科効驗最大貼病瘡功効如神婦人患經血不調不生產貼仙膏無不奏效特此登報鳴謝良醫並介紹同病者快貼仙膏〇婦人閉經干癆如貼膏早出痛苦幸甚凡婦女患干癆至九個月准亡貼仙膏保不亡鄙住哈濱道裡頭道街十號門牌高振和啓

包治保好不好退洋是貼仙膏者使知仙膏有効各省各城中西藥店均有經售無論買者將大洋二元交郵局匯存哈濱道外福壽大藥房當日將樂仙膏寄回萬無一悞患病瘡者將病原患病日期寫明為要牛庄源盛合安東德順成北林子戲園衙衙義盛和金州洪聚德卜魁戲園子胡同華清齋雙廟子中興永大連華泰藥房

經售處　長春中西藥房　吉林濟生藥房　朝陽虫子王　璦琿興源燒鍋　天津華歐藥房　北京華歐藥房
昌圖寶藥源　奉天督軍署衛衛生稽查館　綏中縣聚盛福　山海關墨林齋　鳳凰城中西藥房

資本金　壹億圓
積立金　五千三百萬圓
橫濱正金銀行奉天支店
電話　日一一一番　日一二二番　中四七一番　客用　日五三七番
總行　日本橫濱
支店　東京　神戶　大阪　下之關　長崎　倫敦　里昂　紐育　桑港　兒斯愛　孟買　新嘉坡　西貢　孟買　香港　漢口　上海　北京　天津　青島　濟南　大連　牛莊　開原　長春　哈爾濱　海參崴　伊列斯布哇　卡達斯巴牙馬呢拉　筋兒斯　紐牙脫兒　布產騰斯安　孟買　羅馬

彰武分社啓事

本分社僱員高明閣已經革出與本分社斷絕關係倘高某與各界前後有無何等錢欵之事本分社概不負責恐各界諸君未及週知特此佈告

中日合辦　正隆銀行奉天支店
電話　長日二五二番　中二七一番
本行照除一般銀行例辦理一切放款注重存款各項事宜如左
存款及匯兌事以期確切可靠為宗旨
貸放貸款各欵以公債主票擔捷以飽顧主
凡外格從廉凡各種公債票照市價從一外
優交易一換金銀小洋事宜照市價
格外公道以兌招徠
奉天新市街電話六八〇番
總辦　大連大山通　電話長六八一番
本行　安田善三郎
分行　營口　撫順　開原　錦州　長春　鄭家屯　天津　旅順

奉天小西關
各樣煤炭一概俱全
南滿公司
中電一一五六　日話五二六

奉天小西門
塊煤　煤煤
寶榮公司
撫順臺一二番　中煤五號

五彩石印　十五色套版
美人月份牌奉送

凡購和合藥水補血補腦新藥後天血脊腦新劑國路福之內無論何品半打以上者於特約店奉送美人大月份牌一張不取分文期以一月為限逾時恕不再送

旅行與國路福

吾國幅員廣袤氣候飲食在在不同故旅行家時有水土不服之虞而窮鄉僻壤又乏良醫識者若之考水土不服之症實由消化不良所致若消化力強可保無虞故為旅行家計必攜國路福常服之消化力日壯決無水土不服等事縱玆安然旅行

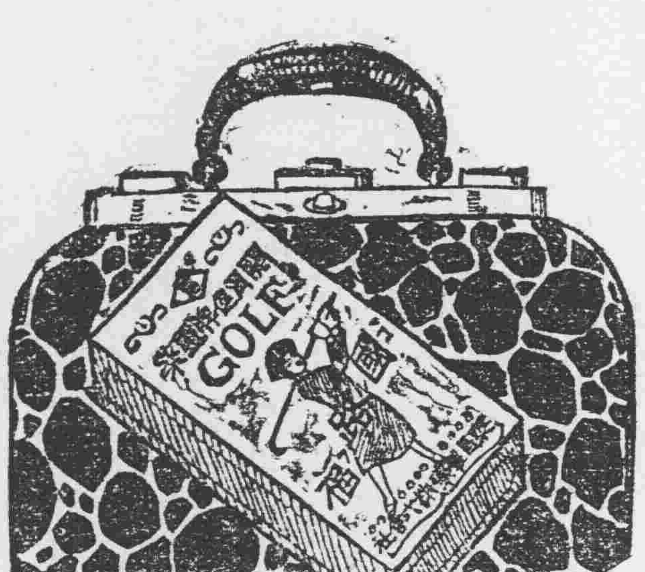

國中一路平順福祿駢臻
國路福保泰昌公司所發明消化新劑消化旺盛良者服之則消化力轉弱為強無病者服之消化力益加
定價　三角五　七角　一元八角
虔製本舖　泰昌製藥公司
各處均有代售
特約店
安東縣　井上誠昌堂　鐵嶺　平記大藥房　營口　東大藥房　漢口　若林洋行　青島　井上大藥房　北京　信昌誠昌堂
奉天　井上誠昌堂　長春　藤田大藥房　大連　小林大藥房　南京　九三大藥房　濟南　文明公司
奉天　佐藤廣濟堂　哈爾濱　井上析平堂　漢口　思明堂藥房　上海　東亞公司　天津　金山大藥房

西洋美人鏡香皂

香氣馥郁　品質優良
能使耐久　價格低

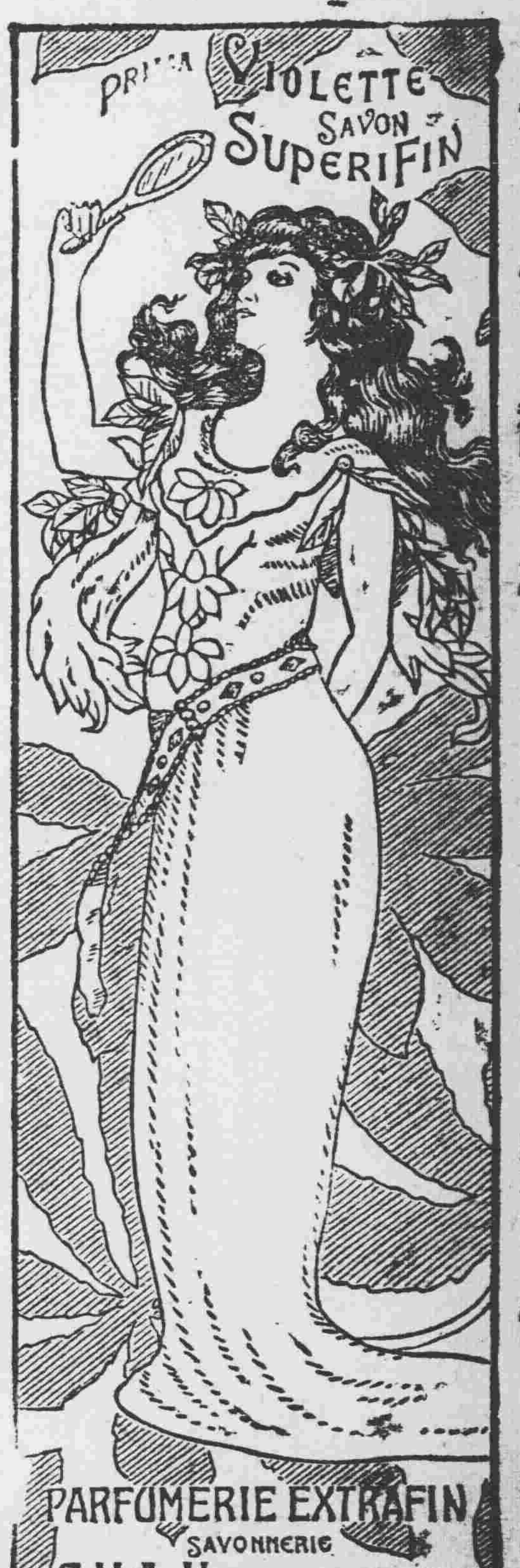

本藥房總號設奉天大南關●製藥目錄本奉贈函索即寄

老福順堂廣告

奉天巡按使化驗●北京內務部立案●奉天醫察總化驗

頭痛藥　治偏正頭痛除根特效每包五角
睡藥　治夜不成眠功能安神每包八角
胃痛散　治男婦老幼一切胃氣痛每袋三角
健胃散　治消化不良功能健胃消食每袋四角
癬疥水　治一諸般癬疥及皮膚病每瓶四角
感冒藥　治風寒感冒功能解熱發汗每包二角
祛痰散　治痰多積氣管出無力每袋五角
咳嗽藥　治勞傷咳嗽功能清肺止咳每盒八角
瘡毒膏　塗楊梅下疳一切疔毒每盒四角
治痔膏　塗內外痔瘡一切痛癢腫潰每盒一元
瀉痢散　治日久瀉泄赤白痢疾等症每袋三角
脚氣水　治乾濕脚氣功能消毒止癢小瓶四角
牙疼水　治風火蟲牙一切牙痛定價五角每瓶
吐血藥　治遠年近日一切勞傷吐血每袋五角
大補血　治男婦虧損身弱血症每瓶一元各
殺蟲散　治腸胃寄生蟲類傷患每包一角五分
消毒丸　治血中鬱毒不清瘡瘍各症每袋四角
淋濁丸　治五淋白濁功能利水消毒每袋五角
梅毒丸　治魚口便毒楊梅下疳各症每袋六角
退瘧散　治寒熱往來老幼瘧疾每包定價三角
瀉下藥　治便毒功能催瀉清潔腸胃每袋二角
遺精藥　治遺精遺濁生殖器痛等症每袋六角
虎骨熊油膏　貼腰腿疼痛四肢麻木等症大張六角
參茸百補丸　治氣虛身弱精神困憊各症大匣五元
寧坤至寶丸　治胎前產後子宮月經各病每匣二元
小兒驚風散　治小兒抽風急慢驚恐等症每袋三角
小兒消積散　治小兒一切腸胃疾病每袋定價三角
理血健腎丸　治腎虛陰痿勃起無力每打價十三元
清胃化積丸　治諸般積聚功能消胃化積每盒六角
利水消腫藥　治水腫尿閉功能利水消腫每包五角
通明眼藥水　治諸般眼症功能除炎退翳每瓶五角
筋骨疼痛藥　治全身筋骨肌肉一切疼痛每袋四角
參茸甘露酒　治風寒厥木腰腿疼痛等症定價每瓶三元

（限於篇幅）　（東三省代賣處）　（不能盡錄）

安東 東益增遠　鳳城 中西藥房　雞冠山 公春和
千金寨 裕盛慶　本溪縣 東元茂　岫岩 興聚勝
寬甸縣 復裕盛　莊河 寶泰隆　牛莊 裕順興
大連 天合金　旅順 福慶和　金州 洪興德
熊岳 洪興裕　蓋平 同合利　海城 永茂興
遼陽 義盛福　騰鰲堡 天裕泰　姚子窩 永順隆
盤山 德慶隆　營口 福亨金店　營口 成文厚
營口 西益盛　復州 慶生堂　田莊台 恒興利
鐵嶺 永慶生　孫家台 萬盛裕　開原 豫豐長
開原 廣和益　昌圖 寶聚源　懷德 聚昌隆
法庫 永盛德　梨樹 福勝魁　四平街 裕慶亨
雙山 福盛德　公主嶺 三合公　馬仲河 義昌和
八面城 順興當　洮南 德興盛　通遼鎮 聚興當
山城子 春玉成　東豐 三文達　西豐 同順祥
西安 廣昇長　太平哨 寶慶祥　樣子哨 興順成
興京 萬隆當　朝陽鎮 興合智　桓仁 聚生永
新民 德勝和　黑山 利源達　興城 瑞興德
錦州 育發祥　連山鎮 瑞德堂　義州 寶增湧
綏中 大順成　綏中 華勝福　白旗堡 元茂魁
石山站 福順增　遼中 萬聚長　伊通 銘記號
長春 天合慶　張家灣 興和隆　張家灣 玉記行
德惠 天成德　石頭城 復盛湧　阿什河 恒興合
賓州 德昌恒　磐石 恒興泉　下九台 義德盛
吉林 天合昶　吉林 濟生藥房　琿春 德順興
依蘭 永春泰　一面坡 福增永　通河 永盛發
卜魁 天合潤　呼蘭 人和成　巴彥 源豐慶
拜泉 義和福　綏化 天合泰　海倫 源通厚
慶城 義興東　安達站 興盛增　黑河 双盛東

大學之書即說進德之捷徑教治國之要道千古无比之一大聖教也
大學眼藥即治一切之眼疾除世人之苦惱寰球無匹之一大靈藥也

各大藥房洋貨舖均行代售
調劑老舖日本大阪
合資會社　參天堂大藥房

營業課目

軍裝軍械　各種機械　鐵道材料　五金雜貨　銅鐵水管
硬煤烟煤　五穀雜貨　海味肥料　油類木料　道木洋火
羊毛皮件呢絨　電氣機械器具　瀛車並其材料　焦炭硫黃黑鉛　綿花洋絲洋布
包辦工程　代理　水火保險

株式會社　大倉組
總行　日本東京市京橋區銀座三〇七
分行　北京　天津　營口　上海　九江　香港　安東　倫敦　紐育　漢堡　西土呢　大連　本溪湖　處日本各地
奉天出張所　奉天十間房　日電五六五番

△往北車　△往南車　△營口大石橋間▽　△大連旅順間▽　△往北車